

numéro 120

Vivre à

SARZEAU

JANVIER
FÉVRIER
MARS

2023

Revue municipale d'information

Actualités

LE CHAI SORT DE TERRE

Dossier

ANALYSE DES BESOINS SOCIAUX :
UN OUTIL D'AIDE À LA DÉCISION

Retour sur

SARZEAU SOLIDAIRE DE LA VANNETAISE

ACTUALITÉS

**LA COMMUNE
PLEINEMENT INVESTIE
DANS LA SAISON CULTURELLE**



Mairie de Sarzeau

Place Richemont - BP 14 - 56370 Sarzeau
Tél. 02 97 41 85 15
www.sarzeau.fr

Horaires d'ouverture au public :
Du lundi au vendredi de 8h30 à 12h
et de 13h30 à 17h
Le samedi de 8h30 à 12h

Mairie annexe de Penwins

Rue Ker An Poul - 56370 Sarzeau
Tél. 02 97 67 33 41
Mail : etatcivilelections@sarzeau.fr

Mardi de 9h à 12h

Mairie annexe de Brillac

Rue St Maur - 56370 Sarzeau
Tél. 02 97 26 86 71
Mail : etatcivilelections@sarzeau.fr

Mardi de 13h45 à 16h45

Services municipaux

• SERVICES TECHNIQUES

Kergroës - 56370 Sarzeau
Tél. 02 97 41 36 02
Mail : servicestechniques@sarzeau.fr
Du lundi au vendredi de 8h30 à 12h

• SERVICE ÉQUIPEMENTS SPORTIFS

Parc des sports - Rue du Beg Lann
56370 Sarzeau

• SERVICE ENFANCE JEUNESSE ALSH

Parc des sports - Rue du Beg Lann
56370 Sarzeau
Tél. 02 97 48 05 05
Mail : enfance.jeunesse@sarzeau.fr

Espace Jeunes

Rue Adrien Régent - 56370 Sarzeau
Tél. 02 97 48 23 83
Mail : espace.jeunes@sarzeau.fr

Structure Information Jeunesse

Rue Adrien Régent
Tél. 06 71 78 95 82
Mail : sij@sarzeau.fr
Instagram : [sijsarzeau](https://www.instagram.com/sijsarzeau)

• ESPACE PETITE ENFANCE

28 rue de Brénudel - 56370 Sarzeau
Coordination - Tél. 02 97 48 21 11
Mail : coordination@sarzeau.fr
Multi-accueil - Tél. 02 97 48 09 30
Mail : multiaccueil@sarzeau.fr

Relais Assistantes Maternelles (RAM) / Lieu d'Accueil Enfants-Parents (LAEP)

Tél. 02 97 48 09 29
Mail : ramlaep@sarzeau.fr

• SERVICE URBANISME/FONCIER, ENVIRONNEMENT, NATURE ET PATRIMOINE

Place de Francheville - 56370 Sarzeau
Tél. 02 97 48 29 60
Mail urb. : urbanisme@sarzeau.fr
Mail env. : environnement@sarzeau.fr

Lundi et mercredi de 8h30 à 12h et de 13h30 à 17h
Mardi et jeudi de 8h30 à 12h et de 14h30 à 17h
Vendredi de 8h30 à 12h et de 13h30 à 16h

• PORT DE SAINT-JACQUES

Rue Hent Ty Guard - 56370 Sarzeau
Tél. 02 97 41 72 56
Mail : portstjacques@sarzeau.fr

Hors saison estivale :

Du lundi au samedi de 8h à 12h et de 14h à 17h30 (sauf le vendredi jusqu'à 16h30)
Pour les grutages et l'aire de carénage, prendre rendez-vous au 02 97 41 72 56 (laisser un message sur le répondeur)

• PORT DU LOGEO

Tél. 02 97 26 82 54
Mail : portdulogeo@sarzeau.fr

Hors saison estivale :

Du lundi au samedi de 8h30 à 12h et de 14h à 17h30 (sauf samedi jusqu'à 16h30)

CCAS

7 rue du Beg Lann - BP14 - 56370 Sarzeau
Tél. 02 97 41 31 57
Mail : accueilccas@sarzeau.fr

• RÉSIDENCE AUTONOMIE DES CHÊNES

11 rue du Beg Lann - BP14 - 56370 Sarzeau
Tél. 02 97 48 05 27
Mail : residenceschenes@sarzeau.fr
Du lundi au vendredi de 9h à 12h

• PORTAGE DE REPAS

Tél. 02 97 41 31 57
Mail : accueilccas@sarzeau.fr

Centre Nautique de Sarzeau

Pointe de Penwins - 56370 Sarzeau
Tél. 02 97 67 38 47
Mail : directioncnsarzeau@orange.fr

Du lundi au samedi selon les périodes : merci de contacter le CNS

La Poste

Rue de la Poste - 56370 Sarzeau
Tél. 02 97 41 82 87

Lundi, mardi, mercredi et vendredi de 9h à 12h et de 13h45 à 17h. Jeudi de 9h à 12h et de 14h15 à 17h. Samedi de 9h à 12h
Heure limite de dépôt courrier à 16h du lundi au vendredi et 11h50 le samedi

Trésor public

Trésorerie de Vannes - 5 av. Edgar Degas - CS 22537 - 56019 Vannes cedex
Tél. 02 97 63 23 81

Du lundi au vendredi de 8h30 à 12h et de 13h30 à 16h

Cinéma l'Hermine

Rue du Père Coudrin - 56370 Sarzeau
Tél. 02 97 48 29 40
Mail : cinemahermine@sarzeau.fr
Facebook : [@cinemasarzeau](https://www.facebook.com/cinemasarzeau)

Espace culturel

Rue du Père Coudrin - 56370 Sarzeau
Tél. 02 97 48 29 40
Mail : lhermine@gmvagglo.bzh

Hors vacances scolaires :

Le lundi de 16h30 à 20h. Les mardi, jeudi et vendredi de 10h à 12h30 et de 14h à 20h. Le mercredi de 9h à 20h. Le samedi de 14h à 18h
Vacances scolaires (sauf l'été) :
Les mardi et vendredi de 10h à 12h30 et de 14h à 19h
Les mercredi et samedi de 10h à 12h30 et de 14h à 18h
Le jeudi de 14h à 17h



Golfe du Morbihan - Vannes Agglomération

Parc d'innovation Bretagne Sud II
30 rue Alfred Kastler - CS 70206
56006 Vannes cedex
www.golfedumorbihan-vannesagglomeration.bzh

Accueil général : 02 97 68 14 24
Service déchets : 02 97 68 33 81
Service permis de construire : 02 97 68 70 70
Espace autonomie seniors du territoire vannetais : 02 97 68 70 66

Du lundi au vendredi de 8h30 à 12h30 et de 13h45 à 17h30

• MÉDIATHÈQUE DE SARZEAU

Rue du Père Coudrin (espace culturel)
56370 Sarzeau - Tél. 02 97 48 29 42
Mail : mediatheque.sarzeau@gmvagglo.bzh

Hors saison estivale :

Les mardi et vendredi de 15h à 19h
Le mercredi de 10h à 12h30 et de 14h à 18h
Le jeudi de 10h à 12h30
Le samedi de 10h à 12h30 et de 14h à 18h
Vacances d'été :
Les mardi et vendredi de 10h à 12h30 et de 15h à 19h
Le mercredi de 10h à 18h
Les jeudi et samedi de 10h à 12h30

• CONSERVATOIRE ET ATELIERS ARTISTIQUES

Rue du Père Coudrin (espace culturel)
56370 Sarzeau - Tél. 02 97 48 29 47
Mail : ecole.artistique@gmvagglo.bzh

Rhuys Info Services

44 rue Iluric - Zone de Kerollaie
Tél. 02 97 48 29 48
Mail : rhuysinfoservices@gmvagglo.bzh

Espace Emploi de Rhuys

44 rue Iluric - 56370 Sarzeau
Tél. 02 97 41 33 06
Mail : pae.sarzeau@neo56.org

Neo Emplois

Tél. 02 97 48 01 68
Mail : contact@neoemplois56.org

Du lundi au vendredi de 8h30 à 12h30 et de 13h30 à 17h

Bureau d'information touristique de Sarzeau

Rue du Père Coudrin - Tél. 02 97 53 69 69
Mail : tourisme@golfedumorbihan.bzh
www.golfedumorbihan.bzh

En saison :

Juillet et août : du lundi au samedi de 9h30 à 12h30 et de 14h à 18h30
Le dimanche de 10h à 13h
De septembre à juin : du lundi au samedi de 9h30 à 12h30 et de 14h à 18h

Sommaire



Actualités

- 06** Le chai
sort de terre
- 08** Unis-Cité :
deuxième édition
- 09** La commune
pleinement investie
dans la saison culturelle



Dossier

- 10 à 13** Analyse
des Besoins Sociaux :
un outil d'aide
à la décision



Retour sur

- 16** L'accueil d'enfants
en situation
de handicap
- 17** Sarzeau solidaire
de la Vannetaise
- 18** Entreprises, services :
quoi de neuf ?

Et aussi...

- 19** Bloc-notes
- 21** État-civil
- 22** L'Herminette
- 23** Tribune
d'expression

Directeur de publication :

Jean-Marc Dupeyrat

Coordination et réalisation
de la publication :service communication,
commune de Sarzeau

Crédits photos :

commune de Sarzeau, A. Lamoureux

Création, conception :

Le Studio - www.lestudio.bzh

Impression : Publi-Trégor

Tirage : 4500 exemplaires

Imprimé sur papier 100% PEFC

Bulletin validé le 12/12/2022

Pour recevoir le bulletin municipal de Sarzeau

Tous les Sarzeautins, en résidence secondaire ou principale, souhaitant recevoir le bulletin municipal peuvent s'inscrire sur sarzeau.fr/publications à la liste de diffusion (le bulletin est envoyé uniquement dans le Morbihan).

En cas de changement ou de complément d'adresse merci de prévenir ce même service pour la mise à jour du fichier. Vous pourrez également le télécharger via le site internet www.sarzeau.fr > rubrique Vie Municipale > Les publications

Service communication : contact@sarzeau.fr

Edito



Après un été et un automne particulièrement agités aux plans climatique et international, les incertitudes restent importantes sur les effets des nombreuses crises qui se succèdent et se combinent : crise sanitaire qui n'en finit pas, hausse des prix historique qui rogne le pouvoir d'achat, fortes tensions en Asie et guerre en Europe, crise climatique et stress hydrique, risques de pénurie sur l'énergie,...

Nous devons affronter ces difficultés sans céder au catastrophisme ambiant. Ma conviction est qu'il nous faut rester confiant sur le long terme. Il y a mille raisons d'espérer, heureusement pour nos enfants ! Le réchauffement climatique est sans doute l'une des plus graves menaces dans ce siècle. Mais, selon de nombreux scientifiques, elle peut encore être combattue, grâce à une forte mobilisation de tous et à tous niveaux, ainsi qu'aux nouvelles technologies.

Notre presqu'île n'échappe bien sûr pas à cette actualité. Au niveau local et comme vous le verrez dans les pages centrales de ce numéro, s'ajoutent les tendances démographiques qui se caractérisent par un fort accroissement de la population et son vieillissement. Ces évolutions constituent aussi un défi à relever.

Dans ce contexte, l'équipe municipale porte un projet offensif, qui privilégie l'investissement et mobilise des ressources importantes sur nos priorités que sont la santé et l'offre de soins, le logement abordable pour les familles, ainsi que la gestion des transitions et l'aménagement du territoire. Afin de réussir ces transformations, le renforcement des liens transgénérationnels, l'attention portée aux autres ou encore l'implication dans la vie associative et culturelle sont autant de leviers accessibles à chacun.

Les valeurs auxquelles nous sommes collectivement attachés sont pour nous des repères essentiels pour conduire l'action dans cette période compliquée. Je vous invite, à nos côtés, à aborder cette nouvelle année avec optimisme et ambition.

Belles fêtes et
bonne année 2023 à chacun

Jean-Marc DUPEYRAT,
Maire de Sarzeau



Rejoignez nous sur
[Facebook/Commune de Sarzeau](https://www.facebook.com/Commune.de.Sarzeau)
et également sur Instagram
et YouTube
[@communedesarzeau](https://www.instagram.com/communedesarzeau)

*Concours général agricole***Un premier prix pour Denis Rouillé**

La remise des prix du Concours des Pratiques Agro-écologiques Prairies et Parcours a eu lieu le 17 septembre dernier à Séné.

Le Concours Général Agricole récompense les producteurs et soutient les filières agricoles françaises depuis 150 ans. En 2014, il a intégré le Concours des Pratiques Agro-écologiques « Prairies & Parcours », qui était organisé par certains territoires depuis 2010.

L'année dernière, 57 territoires ont organisé ce concours, ce qui représentait près de 250 candidats. Les lauréats de chaque territoire sont ensuite présentés au concours national, pour tenter de remporter un prix décerné à l'occasion du salon de l'Agriculture.

Le concours récompense chaque année les éleveurs mettant en œuvre les meilleures pratiques agro-écologiques afin d'en tirer le meilleur profit dans leur activité de production, tout en apportant entre autres une contribution active à la préservation de la biodiversité. Il valorise les prairies riches en espèces présentant le meilleur équilibre entre valeur agricole et valeur écologique.

En première place et donc présenté au concours national, la SARL Berger du Golfe du Morbihan (Denis Rouillé) remporte un diplôme, un exemplaire du livre « Itinéraire gourmand dans les Parcs Naturels Régionaux » qui met à l'honneur les chefs, recettes et produits des PNR français et un guide d'observation des oiseaux.

Denis Rouillé élève environ 100 brebis (Landes de Bretagne) et 50 chèvres (chèvres des fossés), en agriculture biologique, pour la production de viande et la vente de reproducteurs.

La parcelle présentée se situe en bordure du Golfe du Morbihan, dans un milieu reconnu d'intérêt environnemental majeur : dans un site Natura2000 ainsi qu'un site inscrit et en bordure de zone Ramsar.

Elle est mobilisée pour le pâturage d'été et d'automne (à partir de la mi-août), comme réserve d'herbe.

Sa gestion tardive et extensive permet l'expression d'une grande diversité floristique avec 42 espèces identifiées. On peut signaler la présence d'une espèce protégée au niveau national : l'Asphodèle d'Arrondeau.

*Mobilité douce***Travaux d'ouverture d'une liaison douce entre Feunteennio et Bécudo-Penvins**

Un chemin de liaison de 320 mètres vient d'être ouvert pour les piétons, les activités équestres et les cyclistes au Feunteennio. Il permet de relier les chemins déjà existants vers Bécudo, Banastère et Penvins.

Les haies existantes ont été préservées et regarnies de plantations arbustives mellifères et de hautes tiges pour améliorer la qualité bocagère de la haie (enjeux avifaune, insectes, chiroptères). Un merlon a été planté de plantations arbustives et de haute tige de type Prunellier (*Prunus spinosa*), Néflier commun (*Mespilus germanica*), Chèvrefeuille (*Lonicera caprifolium*), Chêne pédonculé (*Quercus robur*) Merisier (*Prunus avium*), Cerisier des oiseaux (*Prunus padus*), Alisier torminal (*Sorbus torminalis*). Ainsi, il est prévu au total la plantation de 384 jeunes plants arbustifs et de 36 arbres sur feutre de paillage naturel et biodégradable. Les chiens doivent y être tenus en laisse.

Prévention

Sentiers côtiers :
une richesse à préserver

Conjointement à l'opération, l'association Les Mains dans le sable organisait une sensibilisation et un ramassage de déchets sur les plages (116 personnes ont ramassé plus de 40 kg de déchets)

Une opération de sensibilisation sur les sentiers côtiers a eu lieu le 25 septembre dernier pour sensibiliser les usagers aux fragilités des sentiers côtiers, faire connaître les enjeux (fréquentation, biodiversité, érosion...) et communiquer sur les bonnes pratiques à adopter et mieux les préserver. L'opération, qui s'est déroulée un dimanche matin, a été organisée par le Parc Naturel Régional en partenariat avec la commune de Sarzeau.

L'association Promeneurs de Rhuy, les élus et le service Nature et Patrimoine ont pu échanger sur les enjeux de protéger ce chemin avec presque 500 personnes (228 personnes à la pointe de Penvins, 188 à Saint-Jacques, 35 à Bernon, 56 au Duer). La commune de Sarzeau possède plus de 50 km de sentier côtier entre le Golfe et l'océan ; c'est un bien commun soumis à de multiples pressions.

L'importance de marcher sur les chemins balisés à pied et la tenue des chiens en laisse pour préserver le sentier et la biodiversité (en particulier l'avifaune) ont notamment été rappelées.



Plus d'infos :

www.parc-golfe-morbihan.bzh/les-sentiers-cotiers-un-patrimoine-fragile
www.sarzeau.fr/sentiers



Parc Naturel Régional

Venez découvrir ou redécouvrir
les merveilles de la nuit !

À travers cette exposition illustrée, vous pourrez prendre conscience des bienfaits de la nuit : le plaisir de regarder le ciel étoilé, le bonheur d'un sommeil réparateur, l'importance de respecter le rythme de vie des animaux nocturnes et des végétaux tout en économisant l'énergie. Ce focus sur les enjeux de nos éclairages artificiels nous interroge et nous pousse à agir pour préserver l'obscurité !



L'exposition est itinérante
sur le territoire de l'agglomération
et visible sur le site internet
du Parc Naturel Régional
du Golfe du Morbihan :
www.parc-golfe-morbihan.bzh



Candidature Unesco

Mégalithes
de Carnac et des
rives du Morbihan

Fin octobre, accompagnés de l'équipe de Paysages de Mégalithes, les élus et les agents de la commune puis les sarzeautins lors de la réunion publique et des ateliers de réflexion, ont été sensibilisés à la candidature Unesco des « Mégalithes de Carnac et des rives du Morbihan » qui entre dans sa dernière ligne droite. La commune compte 22 sites mégalithiques (dont 10 menhirs, 5 dolmens, 4 tumulus, 3 cairns et allées couvertes) dont 4 dans le périmètre du bien : les menhir et dolmen de Kermaillard, la stèle de Largueven (Fuseau de Jeannette) et le dolmen de Riellec.

Le périmètre du « Bien » s'étend sur un vaste territoire de plus de 1055 km², traverse 27 communes et compte plus de 540 monuments. Quatre aires, caractérisées par des densités et diversités de structures mégalithiques, fonctionnent comme des « fenêtres » sur le phénomène néolithique du mégalithisme. Ces aires ne peuvent se comprendre sans leurs interactions avec le paysage, dans toutes ses composantes, et tout particulièrement avec les rives, rias, rivières, marais ou paysages maritimes qui sont une spécificité, unique au monde.

Le dossier entre aujourd'hui dans sa phase finale avec une présentation officielle devant les ministères, prévue pour la fin de l'année 2023. Le processus international d'évaluation des dossiers se mettra ensuite en place pour une durée de dix-huit mois. Aujourd'hui, le mot d'ordre est donc à la visibilité et la mobilisation opérationnelle du plus grand nombre pour accompagner cette première candidature bretonne sur la liste du patrimoine mondial !



www.megalithes-morbihan.fr

Vigne

Le chai sort de terre



Les travaux du futur chai ont débuté le 24 octobre dernier. Ce projet à la fois agricole, patrimonial et culturel (par la rénovation du moulin du Poulhors et la création du bâtiment adjacent), permettra aux visiteurs de découvrir cet espace entièrement dédié au vin sarzeautin. Ils pourront admirer depuis l'espace de dégustation où les cépages de Chenin, Chardonnay et Cabernet franc sur une exploitation menée en Agriculture Biologique, seront proposés à la dégustation. Une vinothèque au rez-de-chaussée sera également accessible au public. Les travaux devraient s'achever en décembre 2023.

Sobriété énergétique

La commune réduit sa consommation énergétique

Au cours des deux dernières années, la commune a déjà réduit et modifié ses horaires d'éclairage public, depuis le 27 octobre, dans le cadre du plan de sobriété énergétique, elle a souhaité mettre en place de nouveaux horaires, permettant ainsi de réduire plus considérablement sa consommation d'énergie, les émissions de gaz à effet de serre et la pollution lumineuse. A présent les éclairages publics au centre-ville sont éteints de 23h30 à 6h30, les dimanches, lundis, mardis, mercredis, jeudis et de 1h à 6h30, les vendredis et samedis.

Sur le reste de la commune les éclairages seront éteints de 21h à 6h30, les dimanches, lundis, mardis, mercredis, jeudis et 22h30 à 6h30 les vendredis et samedis.

D'autres mesures sont engagées dans le cadre du plan de sobriété énergétique. Elles concernent notamment les bâtiments communaux, les installations sportives et les salles associatives.



Plus d'infos :
www.sarzeau.fr

Salle multisports

Le mur d'escalade est monté



Les travaux de finitions se poursuivent, le bardage bois intérieur de la salle multisports est achevé, les faïences dans les sanitaires sont toutes posées. Le montage du mur d'escalade est terminé, ses finitions avec la pose des prises, devrait avoir lieu en ce début d'année. Pour la réalisation de ce projet, au moment de la phase de construction la commune avait la volonté de mettre en place une démarche sociétale avec l'emploi de personnes en réinsertion professionnelle.

Travaux

Le point sur les travaux

Travaux rue de Pont Neui (Roaliguen)



Les travaux rue du Pont Neui ont débuté en novembre dernier, avec en première phase de réalisation la reprise du réseau des eaux pluviales. En amont, une réunion de présentation aux riverains avait eu lieu afin de leur présenter le projet. Ces nouveaux aménagements permettront aux piétons de se déplacer en toute sécurité grâce à la création d'un trottoir, séparé d'un espace végétalisé de la chaussée mais également aux cyclistes de circuler de manière sécurisée grâce à la création d'une piste cyclable bidirectionnelle. La zone sera désormais limitée à 30km/h et sera en sens unique. La livraison du chantier est prévue pour février.

Impasse Ar Vran (bourg)



L'impasse Ar Vran dont la chaussée était fortement détériorée a subi des travaux de rénovation qui ont consisté principalement à la reprise des enrobés, afin d'améliorer le confort de circulation des usagers.

Impasse du Clos Er Moigne (Landrezac)



Des travaux d'amélioration de voirie ont été entrepris à l'impasse du clos er Moigne avec la réalisation d'enrobés sur ce chemin.

Environnement

Le premier marteloscope de Bretagne mis en place



La commune de Sarzeau a l'honneur d'accueillir le premier marteloscope de Bretagne dans une de ses forêts privées.

Un marteloscope est un dispositif de gestion forestière qui permet de simuler la conséquence économique et écologique de la coupe des arbres. Chaque arbre de la parcelle a été numéroté et cartographié. Une valeur écologique et économique lui a ensuite été attribuée. Le suivi va être réalisé sur plusieurs années et permettra à cette forêt d'avoir la meilleure gestion possible.



Plus d'infos :
Parc Naturel Régional
du Golfe du Morbihan
www.parc-golfe-morbihan.bzh
Office national des forêts : www.onf.fr



Petite Ville de Demain

Dans le cadre de la labellisation de la commune en tant que Petite Ville de Demain, la convention Opération de Revitalisation du Territoire (ORT) qui s'assure du soutien financier des partenaires tels que la Région, la Banque des territoires et l'Agence Nationale de l'Habitat-ANAH, sera signée début 2023.

Pour rappel, le dispositif Petites Villes de Demain est un programme d'accélération de projets qui participent à renforcer le rôle de centralité des communes.

Environnement

Après la collecte, où vont nos algues ?



Lors d'arrivages massifs, la société Olmix de Bréhan réalise des ramassages d'algues rouges sur le territoire de la Presqu'île de Rhuys. Quatre plages sont concernées sur la commune de Sarzeau : Saint-Jacques, Penvins, Le Rohaliquen et Kerfontaine.

Le ramassage sur le domaine public maritime des algues rouges, limité aux seules plages préalablement citées, est autorisé sur la période allant du 1^{er} octobre au 15 mars.

La SA Olmix s'engage à respecter à chaque opération de ramassage des mesures pour éviter, réduire, compenser ou supprimer les incidences du ramassage sur les habitats et les espèces d'intérêt communautaire présents sur les plages et en haut de plage.

Une fois les algues transportées, elles permettent à la société de fabriquer des produits à destination agricole pour les plantes (Plant care) ou bien pour les animaux (Animal care).

Ces solutions à base d'algues permettent d'éviter les pesticides et de réduire l'usage des antibiotiques.

Les chiffres depuis octobre 2022 : 950 tonnes de récoltées par la société dont 560 tonnes en Presqu'île de Rhuys (Sarzeau et Saint-Gildas-de-Rhuys).

L'été, les algues sont valorisées sur les parcelles agricoles du territoire.

Retour en chiffres

Le ramassage des algues sur nos plages durant la saison estivale



Cette année, durant la saison estivale, la commune est intervenue quatre fois sur la plage de Penvins dans le cadre du ramassage des algues.

Ce ramassage représente environ 700 m³. Les algues récoltées ont été entièrement valorisées sur des parcelles agricoles de la Presqu'île de Rhuys.

Pour rappel, le ramassage des algues n'est pas systématique. Les interventions sont programmées en tenant compte de divers critères : la météo, les coefficients de marée, le risque sanitaire, etc.



Plus d'infos :
www.sarzeau.fr



Le Conseil Municipal des Jeunes

Le CMJ a la parole

Chaque trimestre les enfants du Conseil Municipal des Jeunes nous livrent un article écrit collégalement.



Structure Information Jeunesse (SIJ)

Passer son Bafa*

Animer un groupe d'enfants ou d'ados ne s'invente pas. Il faut de la pédagogie, un certain sens des responsabilités aussi. Le Bafa y prépare... Depuis le 17 octobre dernier, **chaque jeune de plus de 16 ans peut s'inscrire et se former au Bafa.**

Si votre enfant souhaite travailler en tant qu'animateur, avec le Bafa, il peut mener de front ses études et un job les mercredis et vacances scolaires. C'est aussi l'occasion de multiplier des expériences, de s'engager dans un projet professionnel abouti... et d'avoir des points sur ParcoursSup.

S'inscrire, choisir un organisme de formation, repérer les aides, trouver un stage... Autant de démarches et de questions qui reviennent. Pas de panique un dépliant est disponible au sein de la SIJ.

*BAFA = Brevet d'aptitude aux fonctions d'animateur



Espace Jeunes - SIJ
Tél. 02 97 48 23 83

Une fin d'année chargée pour le CMJ



Le prénom de la peluche choisi par la gagnante lors du Téléthon est Iwen

Le Festi'jeunes a réuni environ 140 jeunes le samedi 22 octobre en salle Armorique. Cette soirée festive, avec la présence de DJ Breizh, a permis aux jeunes de danser et de se retrouver dans un autre cadre que le collège. Les membres du CMJ réfléchissent à réitérer l'opération ou à proposer un Festi'Kids (pour les enfants de 6 à 10 ans) pour l'année 2023.

Le CMJ a également été présent sur le parvis de la mairie, le samedi 3 décembre, dans le cadre du Téléthon et a proposé de vous faire gagner une peluche.

Le CMJ s'est renouvelé cette fin d'année. Les élections ont eu lieu et le nouveau conseil a été installé le samedi 10 décembre 2022. N'hésitez pas à nous suivre sur les réseaux (Instagram CMJ Sarzeau) pour avoir plus d'informations.



Plus d'infos : www.sarzeau.fr

Solidarité

Unis-Cité : deuxième édition



Les volontaires d'Unis-Cité encadrés par Lili Mejean, coordinatrice de projet (à gauche), Cécile Le Sommer, adjointe en charge des affaires sociales, des solidarités, de l'insertion et de l'économie et Karine Chiffolleau, coordinatrice pôle personnes âgées au CCAS.

Le CCAS de Sarzeau, fort de sa première expérience début 2022, renouvelle son partenariat avec quatre jeunes de l'association Unis-Cité de Vannes. Leur mission de service civique Solidarité Senior est de rendre visite et partager des moments de convivialité (promenades, discussions, ouverture au numérique par exemple, selon le souhait des plus de 60 ans).



Lucie, Robin, Eléa et Yuna débiteront leurs visites début janvier. Pour vous inscrire, contactez le 02 97 41 31 57

Accompagnement scolaire

Un nouveau fonctionnement



Cette année, l'accompagnement scolaire s'organise de la manière suivante, afin de répondre aux besoins des élèves :

- ▶ Le mardi de 17h à 18h15, accueil des collégiens à l'Espace Jeunes / SIJ (Structure Information Jeunesse). Un lien sera réalisé avec l'établissement scolaire (collégien uniquement).
- ▶ Le jeudi de 16h30 à 18h, accueil des élémentaires dans les salles Poulmenach ou à la médiathèque.

L'accompagnement scolaire s'adresse à tous les élémentaires et collégiens de Sarzeau scolarisés du CP à la 3^e.

Il apporte une aide individualisée à l'enfant, concernant son travail scolaire mais pas uniquement : il importe que l'enfant puisse apprendre à apprendre, à lire les consignes et à comprendre ce qui lui est demandé.

Afin de rendre l'enfant le plus autonome possible, l'accompagnement scolaire se base sur des relations d'écoute et de confiance avec nos bénévoles retraités.



Si vous êtes intéressés, vous pouvez inscrire votre(vos) enfant(s) en complétant les documents que vous trouverez sur le site de la commune.

Plus d'infos : www.sarzeau.fr
Espace Jeunes - Tél. 02 97 48 23 83

Espace culturel l'Hermine

La commune pleinement investie dans la saison culturelle



En un peu plus de 20 ans d'existence, l'Hermine est devenu un lieu incontournable de Sarzeau et de la Presqu'île de Rhuys.

On y va pour y découvrir des spectacles et des expositions, y apprendre une ou des disciplines artistiques, lire le journal ou emprunter des documents à la Médiathèque et, depuis un an, y visionner des films grâce au cinéma qui y a pris place.

L'activité de la saison culturelle revient dans le giron municipal, à partir de janvier 2023, après avoir été successivement transférée à la Communauté de Communes de la Presqu'île de Rhuys puis à Golfe du Morbihan Vannes-Agglomération.

Le programme de l'Hermine va garder son cap tout en se connectant au plus près des habitants, en lien avec le projet culturel municipal.

Concrètement, le projet s'articule en 3 volets principaux :

- ▶ La diffusion d'une saison de spectacles vivants et d'expositions. Environ 25 spectacles sont proposés chaque saison. Les deux disciplines principales sont la danse (l'Hermine ayant été labellisée en 2013 Scène de territoire pour la danse par la DRAC et la Région Bretagne) et la musique. Le théâtre, le cirque, l'humour complètent ce programme décliné pour tous les âges de la population et rythmé par des temps forts : mois de novembre sur un pays, Festival Prom'nons-nous, Hivernales du Jazz, Giboulées bretonnes, Festival Plages de danse. Une saison de 12 expositions dans des disciplines variées permet à chacun de découvrir des œuvres lors de sa venue à l'Hermine. Chaque saison, ce sont plus de 6000 personnes (hors Plages de danse) qui assistent aux spectacles et s'inscrivent aux ateliers.
- ▶ Un programme d'actions culturelles et artistiques est décliné à partir de cette saison. Il s'agit d'actions de médiation, d'ateliers, de visites... destinées à des publics très variés : grand public, écoles, collèges, résidents des EHPAD, élèves du Conservatoire, espace jeunes etc. Toutes ces actions sont portées par la personne chargée de la médiation et des actions culturelles, maillon essentiel de ce lien entre le projet de l'équipement et les habitants. La municipalité souhaite, par ce transfert de compétences, accroître la connexion entre l'Hermine et les Sarzeautines et Sarzeautins, notamment par l'organisation d'actions dans l'espace public et un panel de propositions faites à la jeunesse.
- ▶ L'aide à la création artistique par la coproduction et l'accueil en résidence de trois à quatre spectacles chaque saison. Une aide là-encore assortie d'actions culturelles dédiées à différents publics.

Le projet de l'Hermine s'écrit et se réalise en transversalité avec les autres services de l'équipement. Il en sera toujours de même avec le maintien de relations fortes avec les équipes et les projets du Conservatoire et des Médiathèques et le développement de nouvelles synergies avec le cinéma. Les liens historiquement créés avec les autres communes de la presqu'île perdureront pour continuer à faire rayonner le projet au-delà de Sarzeau.

Dès cette saison, l'équipe de l'Hermine s'est mobilisée pour répondre à certains souhaits de la municipalité : organiser des événements dans le bourg, investir certains espaces des villages, proposer des spectacles sur les vacances scolaires de la Toussaint et de février.

De plus, pour créer du lien avec les habitants, l'équipe propose des moments de convivialité avec l'ouverture du bar après les spectacles ou encore un repas partagé chaque mois avec les habitants.

D'autres projets sont en réflexion pour que chacun et chacune s'approprient cet espace et qu'il contribue à faire battre le cœur de Sarzeau.

Ehpad de Francheville

Le CCAS vous fait découvrir l'accueil de jour



Il existe sur Sarzeau une maison bien utile, située au 9 ter rue de la Madeleine, créée il y a 10 ans grâce au Plan Alzheimer de l'État. Cette antenne, qui dépend de l'Ehpad de Francheville, est dirigée par Agnès Poulain et coordonnée par Corinne Griffon, également infirmière coordinatrice des 50 places du Service de Soins Infirmiers A Domicile (SSIAD) et des 8 places de l'équipe mobile spécialisée Alzheimer, depuis son rattachement à l'EHPAD en juillet 2022.

Mesdames Sandrine Laloi et Séverine Le Vagueresse accompagnent huit personnes par jour, du lundi au vendredi. Les personnes accueillies présentent principalement des symptômes de la maladie d'Alzheimer ou assimilés. Les demandes sont gérées par l'Ehpad, sur avis médical.

Cette maison calme et accueillante permet de soulager sur la journée les conjoints ou les familles aidantes. Les activités proposées et les temps de repos doivent permettre aux «accueillis» de retarder l'évolution de la maladie et de conserver une forme de socialisation grâce aux sorties organisées et aux différentes activités, tout en apportant un temps de répit aux aidants. Aujourd'hui, pour différentes raisons, le constat est le suivant : les aidants s'épuisent davantage et n'osent pas pousser la porte des structures comme celle de l'Accueil de jour. Pourtant, cela pourrait retarder une éventuelle entrée en Ehpad de la personne accueillie et permettre à l'aidant d'avoir un soutien non négligeable.

La structure est ouverte du lundi au vendredi, de 10h à 16h.

Coût journalier de 45,44€.

Une prise en charge partielle par l'APA est possible et ouvre droit à réduction d'impôt.



Pour tous renseignements, vous pouvez prendre contact avec l'EHPAD au 02 97 41 81 73 Allée du bois, à Sarzeau



Centre Communal d'Action Sociale

ANALYSE DES BESOINS SOCIAUX : UN OUTIL D'AIDE À LA DÉCISION

L'Analyse des Besoins Sociaux (ABS) doit se faire après chaque nouvelle élection municipale. Elle permet de mieux connaître l'évolution de la population, sa composition, et d'adapter au mieux les services aux besoins des habitants.

Restitution de l'étude, menée par le cabinet Compass (Nantes 44), qui a été réalisée sur la base des dernières données disponibles au 1^{er} janvier 2021.

Une forte attractivité de la Presqu'île de Rhuy

Un **territoire attractif** qui amène l'ensemble des services de la commune (et du CCAS en particulier) à reposer régulièrement la question de :

- ▶ l'adaptation des services à ces nouveaux habitants et à cette transformation structurelle ;
- ▶ l'information et la communication régulière à mener auprès de ces publics ;
- ▶ la contribution des services et des équipements publics : maison des services, habitat seniors, services de la petite enfance, périscolaire, etc. ?

“

Près de 1100 nouveaux habitants sur la presqu'île en 2019

soit un renouvellement de près de 8% de la population sur l'année. ”

Des mouvements de population qui viennent pour plus de la moitié de départements éloignés, même si la principale commune de provenance reste Vannes ; et des destinations plus en proximité.

Au-delà de la forte attractivité du territoire pour les populations venant de l'extérieur, des flux intracommunautaires qui, même s'ils restent de faible ampleur, mettent en avant l'interdépendance des territoires au sein de la presqu'île.

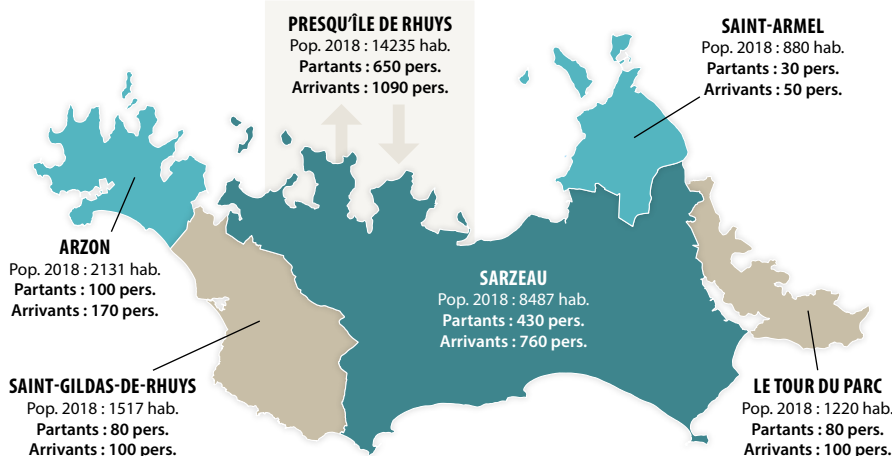

Une commune en forte croissance

Une **tendance à la hausse de la population** qui reste soutenue sur Sarzeau comparée aux autres communes de la presqu'île, expliquée par un solde migratoire positif qui compense largement le solde naturel négatif. La forte attractivité de la commune se confirme et ne cesse d'augmenter, traduisant une transformation de la structure de la population et soulevant des enjeux :

Évolution de la population à Sarzeau (Insee)

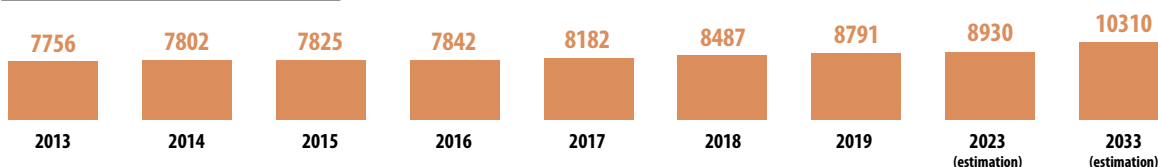

Soldes migratoires et naturels des années 60 à nos jours (moyennes annuelles)

Source : Insee, RP 1962-2018 - Traitements © Compas

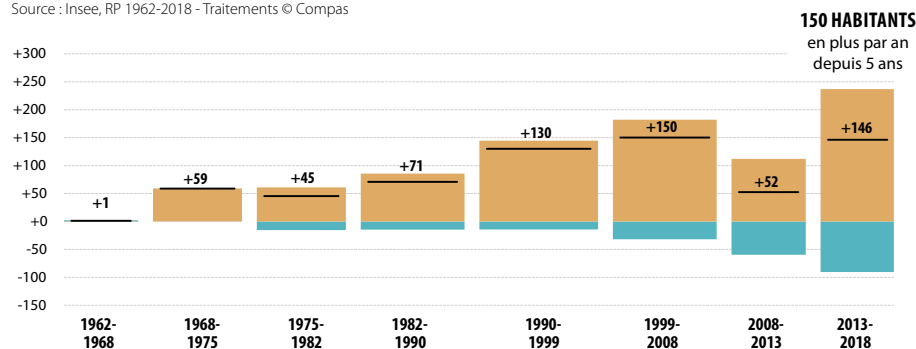
150 HABITANTS
en plus par an
depuis 5 ans

“
Près de 9000
habitants à l'année
à Sarzeau en 2019

une tendance à la hausse
depuis 5 ans (+ 9%) :

Une tendance à la hausse
qui reste (historiquement)
supérieure à celles observées
sur la presqu'île (+ 4,5%)
et GMVA (+ 4%).”

■ Solde naturel
■ Solde migratoire
— Évolution de la population (valeur affichée)

La structure de la population à Sarzeau

Une population âgée : 53% des ménages ont plus de 60 ans contre 26% au plan national. En tendance, le vieillissement de la population augmente (19,5% de la population a plus de 75 ans, ce sera 27% en 2040).

“
Seulement 14% de la population
a moins de 20 ans.”

Un nombre de logements sur la presqu'île en augmentation significative

Taux de variation des logements entre 2013 et 2018 (%)

Presqu'île de Rhuy : +6,4%
Golfe du Morbihan - Vannes Agglomération : +7,5%

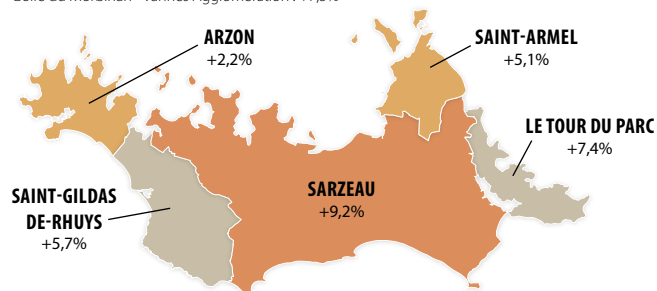
**Évolution du nombre de logements à Sarzeau**

Source : Insee, RP 1968-2017 - Traitements © Compas

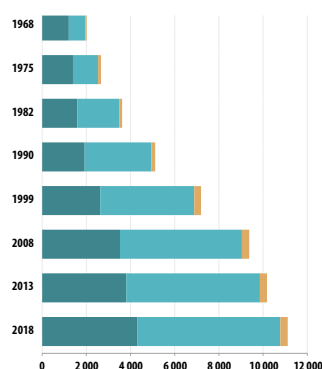

“
Une progression plus forte
des résidences principales
depuis 5 ans
sur Sarzeau.”

■ Résidences principales
■ Résidences secondaires et logements occasionnels
■ Logements vacants

Pyramide des âges des mobilités résidentielles

Source : Insee, RP fichiers détail 2018 - Traitements © Compas

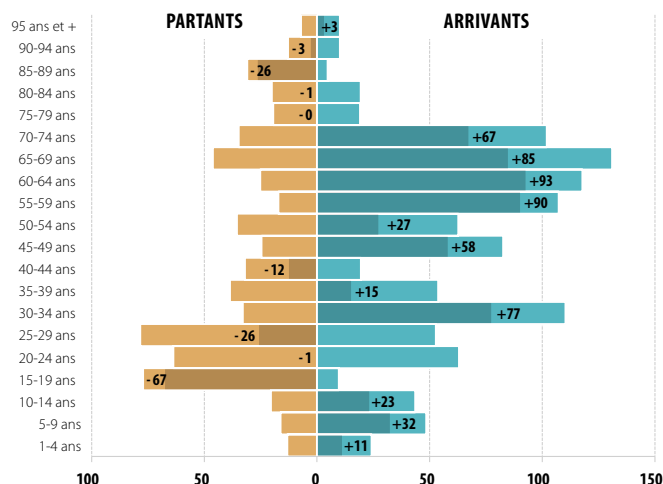
Changements de lieu de résidence dans l'année (Presqu'île de Rhuy)

Un isolement des personnes en augmentation

L'isolement résidentiel est relativement important sur la commune et ne cesse de s'accroître nécessitant peut-être une attention particulière autour de la prise en compte des besoins, en distinguant :

- ▶ des personnes en âge d'être actives, plutôt des hommes ;
- ▶ les publics âgés, plus fréquemment des femmes.

Personnes vivant seules selon le sexe et l'âge

Source : Insee, RP 2018 - Traitements © Compas

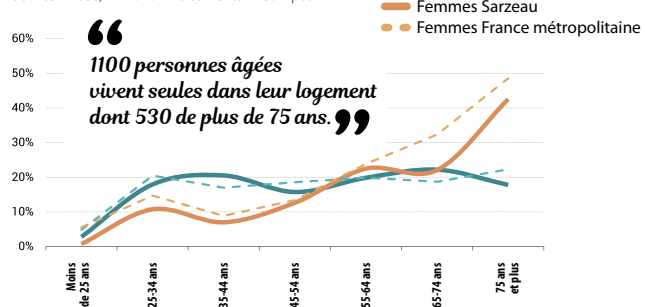

“
1100 personnes âgées
vivent seules dans leur logement
dont 530 de plus de 75 ans.”

Un niveau de vie plutôt élevé mais avec de fortes disparités

“ 670 personnes vivent avec moins de 1063 €/mois/UC à Sarzeau. ”

Niveau de vie médian 2018

Source : Insee, Filosofi 2018 - Traitements © Compas

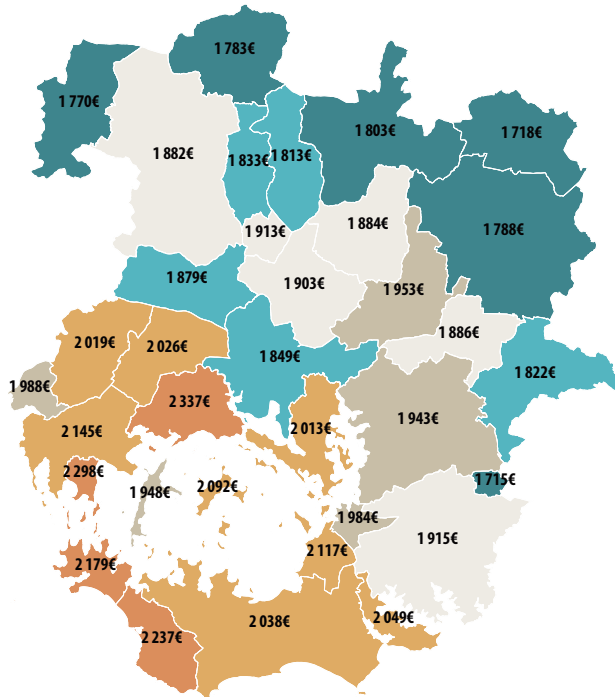

Niveau de vie médian en 2018 (%)
Golfe du Morbihan - Vannes Agglomération : 1918 €

- 2150 € et plus
- Entre 2000 € et 2150 €
- Entre 1918 € et 2000 €
- Entre 1880 € et 1918 €
- Entre 1811 € et 1880 €
- 1811 € et moins

Un niveau de vie de la population sur la presqu'île plus haut que sur l'Agglomération dans son ensemble mais avec de fortes disparités générationnelles et des inégalités qui se réduisent toutefois. La pauvreté y est relativement moins élevée, même si elle est présente sur Sarzeau.

Un taux de pauvreté (8%) plus bas que la moyenne nationale et la moyenne départementale (11%), mais qui ne doit pas masquer la situation difficile d'environ 500 personnes (jeunes actifs précaires, familles monoparentales, personnes âgées isolées) qui ne sont généralement pas dans les radars.

Près de 230 ménages sont des ménages bénéficiaires des minima sociaux : un phénomène de précarisation à surveiller/prévenir dans le contexte de crise actuelle.

Des ménages pauvres qui subissent les effets de seuil (des travailleurs pauvres, des jeunes actifs, des actifs avec un faible niveau de formation...).

Des ménages (en âge d'être actifs) « sur le fil » jusque-là « invisibles » qui peuvent avoir été fragilisés dans ce contexte de crise : des ménages en méconnaissance de leurs droits et qui ne sont pas dans la culture de la demande.

Évolution des allocataires des minima sociaux

Source : Cnaf, 2012-2019 - Traitements © Compas

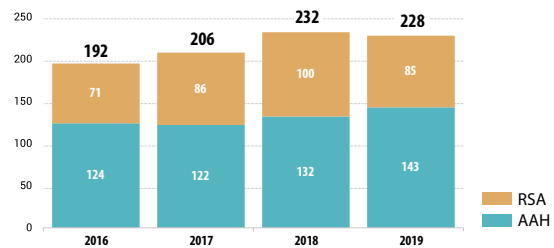

Un décalage entre les emplois du territoire et les profils des résidents

Une inadéquation entre les emplois sur la commune et les résidents sur la commune : 1450 personnes de l'extérieur viennent y travailler au quotidien et 1400 Sarzeautins vont travailler à l'extérieur de la commune.

« Cette situation questionne l'offre de transport en commun et/ou de mobilité (entre Vannes et Sarzeau), au plan quantitatif et qualitatif. »

Les mobilités professionnelles journalières en 2018

Source : Insee, Fichiers détail 2018 - Traitements © Compas

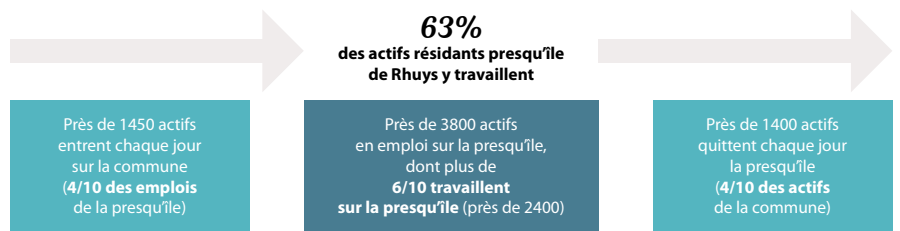

Les familles, l'enfance et la jeunesse

Une tendance à la stabilité du nombre de familles à Sarzeau, alors qu'elles diminuent sur l'ensemble de la presqu'île et qui confirme un changement dans les structures familiales : des réponses à adapter en conséquence sur le territoire.

Les familles monoparentales restent particulièrement exposées aux difficultés d'accès à l'emploi et donc au risque de précarité économique.

Il y a un besoin de soutenir et d'accompagner les jeunes adultes vers l'autonomie et l'emploi en considérant les effets sur cette population de la crise sanitaire et économique.

Les 282 jeunes de 18-24 ans vivant à Sarzeau

LIEU DE VIE	SITUATION PROFESSIONNELLE	SCOLARISATION
Vivant en logement autonome 75	Autres 76	Scolarisés 95
Vivant chez leurs parents 207 soit 7/10	Chômeurs 64	Non scolarisés 187 soit 7/10
	Actifs en emploi 142 soit 7/10	

Plus de 280 jeunes majeurs vivent à Sarzeau, soit 3% de la population, autant que sur Quiberon et les autres communes de la presqu'île en général et moins que sur les autres territoires de comparaison.

- Une population **en baisse de 13%** depuis 10 ans (- 44 jeunes), comme sur l'ensemble des autres territoires de comparaison ;
- Des jeunes adultes qui vivent **en majorité encore chez leur(s) parent(s)** alors même qu'ils ne sont **plus scolarisés** et déjà sur le marché de l'emploi pour la plupart d'entre eux.



Les enjeux du vieillissement de la population

Un vieillissement de la population plus marqué qu'ailleurs et qui va se confirmer dans les années à venir à Sarzeau comme sur l'ensemble de la presqu'île. Des fragilités d'une partie des seniors qui risquent de se renforcer : isolement résidentiel, limitation dans le quotidien (avec l'avancée en âge), épuisement et diminution des potentiels proches aidants...

Évolution des personnes âgées de 60 ans et plus à l'horizon 2032

Source : Insee, RP 2018 - Traitements & projections © Compas

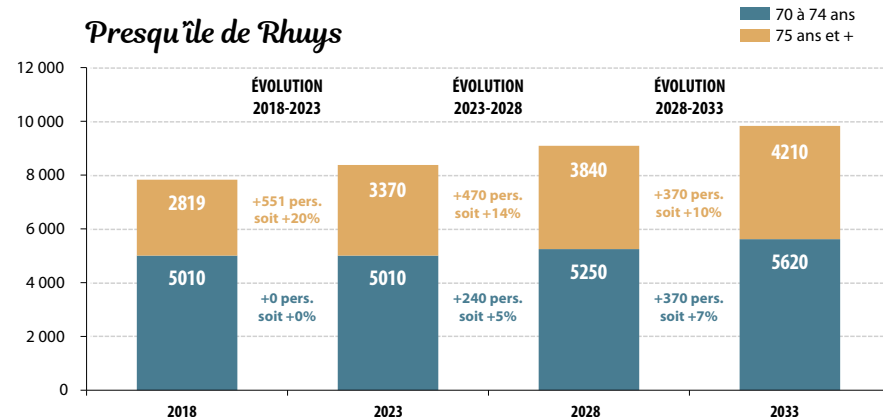

La question de l'adaptation des services se pose, avec un nombre d'aidants potentiels (pour une personne à aider) inférieur aux tendances nationales... et qui a tendance à diminuer étant donné le vieillissement à venir de la population et des aidants potentiels de plus en plus actifs, à Sarzeau comme ailleurs.

Parallèlement à cela, la commune devra s'interroger sur la question de l'accès aux soins des aînés mais également des populations en âge d'être actives sur la presqu'île : accès aux soins (généralistes et spécialistes) mais aussi prévention, sensibilisation tout au long de la vie active...

Le niveau de vie de la population sur la presqu'île fait apparaître de fortes disparités générationnelles et des inégalités. La pauvreté y est relativement moins élevée que sur l'Agglomération, même si elle est présente sur Sarzeau.

La commune devra aussi s'interroger sur les formes de fragilités de la population en précarité : précarisation à prévenir, accès aux droits (méconnaissance des dispositifs), fracture numérique,...



L'ABS est disponible en consultation sur le site internet de la commune : www.sarzeau.fr

1 *Zéro Déchet : saison 2 (15 octobre)*

Le challenge Zéro Déchet continue pour ces familles qui se sont lancées le défi ! Pour une durée de six mois, les volontaires sont accompagnés lors d'échanges et d'ateliers thématiques. L'objectif est de diminuer de 50% le volume des poubelles des participants et d'accompagner ces familles dans leurs changements d'habitudes. Le 15 octobre dernier, il s'agissait d'aborder les compétences en matière de gestion des déchets, les consignes de tri et les bienfaits du compostage (atelier animé par Stéphanie Creton et Clément Le Caer de GMVA).

2 *Les collégiens de Sarzeau sensibilisés « Bien voir et être vu » (8 novembre)*

Gérard Le Drogo, adjoint en charge de la mobilité et de la sécurité, Corinne Jouin Darras, adjointe à la vie scolaire, et le nouveau chef de la police municipale, Florian Gandon, étaient présents mardi 8 novembre, devant les collèges de Rhuys et de Sainte-Marie, à l'occasion de l'opération « Bien voir et être vu ». Un rappel des bons équipements a été fait et des kits réfléchissants ont été distribués aux jeunes usagers, une dizaine de vélos au collège de Rhuys et cinq vélos au collège Ste Marie. Action en partenariat avec la DDTM et la Préfecture du Morbihan.

3 *Les nouveaux Sarzeautins accueillis (8 novembre)*

M. le Maire, les élus et le Conseil Municipal des Jeunes ont accueilli les nouveaux arrivants pour leur souhaiter la bienvenue sur la commune ! Après la présentation du territoire et ses services, les nouvelles familles ont pu échanger avec les élus, associations et acteurs du territoire lors d'un moment convivial.

4 *Deux commémorations pour la fin de la guerre (11 novembre)*

À l'occasion du 104^e anniversaire de la fin de la guerre 14/18, deux commémorations ont eu lieu aux monuments aux Morts à Brillac et Sarzeau Bourg. Après la levée des couleurs et la Marseillaise, entonnée par des élèves sarzeautins, des textes ont été lus par des collégiens ainsi que les traditionnels discours. Cinq gerbes ont ensuite été déposées par Jean-Marc Dupeyrat, maire de Sarzeau, les représentants des associations d'anciens combattants, le Souvenir Français et le Conseil Départemental.

5 *Une boîte aux lettres au Père Noël, devant la Mairie (3 décembre)*

C'est nouveau à Sarzeau : une boîte aux lettres décorée destinée à recueillir le courrier adressé au Père Noël a été installée par l'association l'Outil en Main - Sarzeau Presqu'île de Rhuys le 3 décembre dernier en présence des bénévoles de l'association, des enfants adhérents et de leurs parents. Petits et grands avaient été invités à y glisser lettres et dessins durant tout le mois de décembre, les courriers ont ensuite été remis à La Poste qui les a renvoyés au Père Noël. Cette réalisation a été créée par les jeunes apprentis de l'Outil en Main encadrés par des professionnels bénévoles. Ils ont travaillé sur ce projet pendant plusieurs semaines ! Merci à eux !

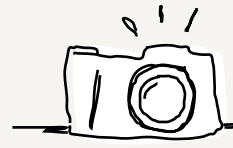

Retour EN IMAGES



1



2



3



4



4



5

f Vous avez aimé !



*Restauration scolaire***Des repas fait maison**

Depuis le 1^{er} septembre 2022, la restauration est entièrement prise en charge par la commune de Sarzeau. Ce faisant, l'équipe de production de la cuisine centrale fait le pari, en lien avec les conseils d'une diététicienne, d'augmenter la part de fait maison. Ainsi les enfants peuvent prendre plaisir en goûtant des préparations culinaires concoctées avec soin telles que des tartes aux fraises, des flans aux légumes, des houmous, etc...

*Espace Petite Enfance***L'accueil d'enfants en situation de handicap**

L'Espace Petite Enfance de Sarzeau a accueilli l'Association BA2I Boutchous lors de deux rencontres «Café Péda». Lucie est intervenue pour accompagner et valoriser l'accueil d'enfants en situation de handicap ou atteints de maladies chroniques, auprès des assistantes maternelles. Cette association couvre l'ensemble du Morbihan et est reconnue Pôle Ressources Handicap 56 pour l'accueil individuel.

Les professionnels peuvent la solliciter notamment pour du prêt de matériel adapté.



Contact :
ba2i.prh56@gmail.com

*Petite Enfance***L'Espace petite enfance tourné vers la nature**

Tout au long de l'année 2022, l'Espace petite enfance a multiplié les sorties vers l'extérieur et s'est tourné vers la nature.

Ainsi, la ferme du «Théâtre des Utopies» s'est invitée le temps d'une matinée au cœur de la structure. Les enfants, les assistantes maternelles et les professionnels ont pu caresser des lapins, des poules et des biquettes.

Les assistantes maternelles et quelques enfants de la crèche ont également pu se rendre à Banastère pour partager une balade contée par Christine Leray de l'association «À fleur de mots». Ils sont ensuite partis explorer et crapahuter dans la grande forêt de l'accrobranche «Celt' Aventure» à Penvins.

Tout au long de la saison estivale, ils se sont rendus sur la plage pour s'éclabousser, fouiller dans les rochers et pique-niquer à l'ombre des sapins.

Sensibilisés au jardinage et aux produits de qualité, ils ont été invités dans les champs de Re-bom (association de maraîchage Bio) pour découvrir et cueillir les beaux légumes de saison. Une année riche en découvertes.



Semaine de la mobilité

Venir travailler autrement

Dans le cadre de la Semaine de la mobilité à Sarzeau qui s'est tenue du 16 au 22 septembre, les employés de la commune étaient appelés, pour ceux qui le désiraient, à prendre un autre moyen de locomotion que leur propre voiture.

Treize agents et élus ont participé à ce défi : sept à vélo, quatre en bus et deux en covoiturage. 1 646 km ont été ainsi évités. Vendredi 30 septembre, un tirage au sort était organisé dans les locaux de la mairie pour récompenser trois d'entre eux. Tous les trois ont reçu, chacun des mains de Gérard Le Drogo (adjoint en charge de l'environnement, du patrimoine, des mobilités et de la sécurité), deux places à valoir pour une séance de leur choix au cinéma l'Hermine.

Octobre Rose : les agents mobilisés

Les agents et élus de Sarzeau ont été conviés à participer à une journée rose à l'occasion du mois de sensibilisation aux cancers féminins, lors d'une marche et course, le temps d'une pause déjeuner. Jean-Marc Dupeyrat, maire et Evelyne Jugan, représentante de La Vannetaise étaient présents pour ce moment convivial et solidaire. Les résidents de la Résidence des Chênes et le personnel de la Petite Enfance ont également joué le jeu !

f Vous avez aimé!



Solidarité

Sarzeau solidaire de La Vannetaise

La commune propose depuis 2020 une édition La Vannetaise distancielle pour permettre à toutes les femmes de s'inscrire et de participer depuis Sarzeau à cette course qui vise à sensibiliser aux cancers féminins. En plus d'être un rendez-vous solidaire, il permet à chacune de découvrir ou re découvrir des sentiers de la presqu'île en partageant un moment convivial.

Solidarité compte double



En soutien, la commune abonde le montant des inscriptions en doublant la participation des agents et élues de la ville. Cette année 29 femmes ont participé à cet événement, ce qui porte à 377€ le montant du chèque remis à La Vannetaise. Cet événement a aussi permis la collecte de dons et la vente de goodies, l'opération aura permis de reverser un total de 1013€ à La Vannetaise.

La commune a à cœur d'apporter sa pierre à l'édifice réalisé depuis des années par La Vannetaise.



Économie

Entreprises, services : quoi de neuf ?

Psychologue - Thérapeute familiale et de couple



Christine Loubet est psychologue clinicienne à Sarzeau. Après 20 ans de pratique en centre de santé mentale, en unité de pédopsychiatrie, auprès des enfants, adolescents mais aussi des adultes, elle met aujourd'hui son expérience clinique à votre service en cabinet libéral. Elle propose des séances d'évaluation pour un accompagnement psychothérapeutique individuel et/ou de groupe ajusté, avec des « outils sur-mesure », façonnés en fonction de votre demande et de la situation que vous traversez. Quel que soit le contexte de votre problématique, elle prend soin de vous

accompagner vers la libération de vos blocages émotionnels et vers l'émergence de vos qualités et ressources personnelles.

37, rue du Père Marie-Joseph Coudrin - Sur rdv du lundi au vendredi - Tél. 06 22 97 19 32

La Savonnerie de Lucie



La Savonnerie de Lucie, atelier de savonnerie artisanale, a vu le jour à Sarzeau. Des savons réalisés par la méthode à froid avec des ingrédients naturels, biologiques et surtout majoritairement locaux (certains Sarzeautins !). Ce sont des savons surgras, hydratants, nourrissants et très doux pour la peau et la planète. Retrouvez les savons de Lucie sur le marché de Sarzeau le jeudi matin et à la boutique d'artisanat de la Pépiterie (ouverture vendredi et samedi et vacances scolaires), ou sur commande par mail ou téléphone.

15, rue du Bindo à La Pépiterie
Tél. 07 67 88 14 47
contact@savonnerie-lucie.fr
Facebook/Instagram : lasavonneriedelucie

Affûteuse à Bord



Valérie Olivier, originaire de Sarzeau, après 30 ans passés en hôtellerie comme sous-chef de cuisine à Disneyland Paris, à Londres et en Équateur, est revenue en 2017 à ses racines familiales.

Après une formation à l'école nationale d'affûtage et de remoulage dans le Gers, elle découvre une véritable vocation qui correspond à ses valeurs (économiser, entretenir, pérenniser son matériel, ne plus jeter, ne plus consommer à outrance, et bien évidemment, le bonheur des outils qui coupent). À bord de son atelier mobile, l'Affûteuse à Bord, Valérie prend soin de redonner du tranchant et une nouvelle vie à tous vos outils, alors ne jetez plus ce que vous pensez être inutilisable.

Vous souhaitez la retrouver ?

Lundi : marché de Questembert dès 8h

Mardi : marché de Arzon dès 8h

Mercredi : marché de Vannes dès 8h

Jeudi : marché de Sarzeau dès 8h

marché de Surzur dès 15h30

Vendredi : marché de Muzillac dès 8h

Samedi : parking du supermarché

Casino de Sarzeau de 9h à 12h

Pour de plus amples renseignements n'hésitez pas à la contacter, elle se déplace à votre domicile, lieu de travail sur rdv (Tél. 06 21 75 62 60)
Instagram/Facebook : Affûteuse à Bord

Atout Services



Depuis septembre, Atout Services, nouvelle entreprise de services à la personne, propose ses prestations aux particuliers dans la Presqu'île de Rhuys. Créée par Jean-Pierre et Salma Saliou, elle propose une gamme complète, du ménage à la garde d'enfants, en passant par la préparation et la livraison des repas, le bricolage, le jardinage ou encore l'assistance informatique. Agréées par l'État, ces activités bénéficient de la réduction fiscale de 50%.

Tél. 06 77 38 60 68
ou par mail : atout_services@outlook.fr

Structure
Information JeunesseUn stage pour
futurs babysitters

Votre enfant souhaite faire du babysitting ? Un stage proposé par le SIJ et l'Espace Petite Enfance aura lieu du 13 au 15 février 2023 (de 9h à 17h) pour apprendre aux jeunes à garder un enfant.

Au programme :

- ▶ Législation
- ▶ Passage du PSC1
- ▶ Sécurité et Hygiène
- ▶ Lien avec les parents
- ▶ Connaissance de l'enfant

Ce service aura pour vocation de mettre en relation parents et babysitters. N'hésitez pas à inscrire votre enfant !



Pour les 15-17 ans. Places limitées.
Inscriptions et renseignements :
sij@sarzeau.fr
Tél. 06 71 78 95 82



Golfe du
Morbihan
Vannes
TOURISME

Nature

Et si on parlait en rando ?

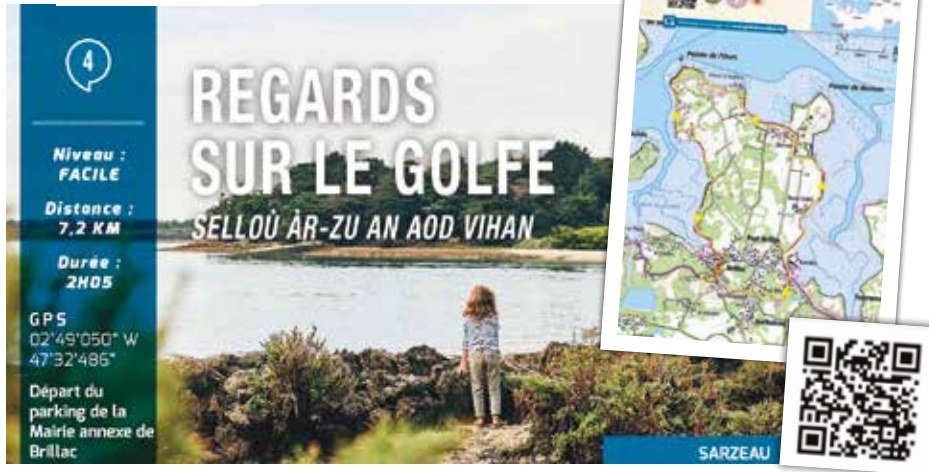

De nouveaux circuits de randonnée ont été inscrits en 2022 au PDIPR (Plan Départemental des Itinéraires de Petite Randonnée).

Le Golfe du Morbihan est un terrain favorable pour apprécier les plaisirs de la randonnée pédestre. Elle offre des circuits balisés entre les plages de sable fin, côté océan, les grèves rocheuses, côté golfe, mais aussi dans la forêt des landes de Lanvaux.

Plus d'une centaine de kilomètres de chemins sont accessibles aux randonneurs avertis, mais aussi aux débutants et aux familles.

L'office de tourisme vous propose de découvrir une randonnée près de chez nous. N'hésitez pas à flasher le QR-code et découvrir le détail de cette randonnée.

De nouveaux circuits ont été inscrits au Plan départemental des itinéraires de promenade et de randonnée (PDIPR).



Plus d'infos et de randonnées :
www.golfedumorbihan.bzh

Nouveau

Une borne au cimetière



La borne, installée au cimetière paysager, vous permet désormais de retrouver l'emplacement de la concession de vos proches parmi la liste des défunts inhumés au cimetière de Sarzeau.



Vous pouvez également prendre connaissance du règlement intérieur du cimetière, des tarifs des concessions, de la liste des opérateurs funéraires sur le site de la commune www.sarzeau.fr



Du côté de l'agglomération

Tous les emballages et papiers pourront être triés à partir du 1^{er} janvier 2023

**Une bonne nouvelle pour l'environnement,
à condition que chacun adopte cette nouvelle habitude de tri.**

Jusqu'à présent, seuls les bouteilles et flacons en plastique pouvaient être déposés dans le conteneur de tri, avec les emballages en métal, en carton ainsi que le papier. Faute de pouvoir les recycler, les autres emballages en plastique souple devaient être jetés avec les ordures ménagères.

Ces emballages étant de plus en plus nombreux, tous les acteurs du tri, de la collecte et du recyclage ont travaillé ensemble afin de tester de nouvelles méthodes pour les recycler. Moderniser les centres de tri, trouver de nouveaux débouchés pour le plastique recyclé... font partie des solutions trouvées pour permettre à partir du 1^{er} janvier 2023 de les recycler et leur offrir une seconde vie.

Adoptons tous cette nouvelle habitude de tri.



Plus d'infos :
www.golfedumorbihan-vannesagglomeration.bzh



Conseils municipaux

Compte-rendu du 26 septembre 2022

- ▶ Camping de La Grée Penvins : attribution de la délégation de service public (DSP) pour la période 2023-2024.
- ▶ Budget principal - Admissions en non valeurs.
- ▶ Budget annexe mouillages - Admissions en non-valeurs.
- ▶ Autorisations de Programme (AP) : modification des Autorisations de Programme (AP) et Actualisation des Crédits de Paiement (CP).
- ▶ Décision modificative n°2022-02 - Budget principal.
- ▶ Décision modificative n°2022-02 - Budget annexe lotissement de Kerentré.
- ▶ Décision modificative n°2022-02 - Budget annexe zones de repli.
- ▶ Régime indemnitaire filière Police Municipale : IAT.
- ▶ Commune : avancement de grades 2022.
- ▶ Création d'un poste en contrat VTA (Volontariat Territorial en Administration).
- ▶ Modification du tableau des effectifs.
- ▶ Commune : instauration du forfait mobilités durables (vélo, covoiturage).
- ▶ CDG 56 - Signalement des actes de violence et discriminations.
- ▶ CINEMA : adhésion salle partenaire à Cinécran.
- ▶ Francheville : BSH/EADM - compte rendu d'activités 2021 à la collectivité (CRAC) concernant la concession d'aménagement.
- ▶ Bretagne Sud Habitat : attribution d'une subvention pour la construction de 31 logements sociaux - Ilot D de Francheville.
- ▶ Cecavert / Distrivert : avenant n°1 à la concession à long terme dans un parc public de stationnement-parcelle CM 24.
- ▶ Dénomination de la voie chemin de la Brousse.
- ▶ Dénomination d'une voie privée du lotissement Le Jardin de Louis - Kérétré.
- ▶ Dénomination d'une voie au niveau du lotissement de Prad Bransial - Landrezac.
- ▶ Repli des campeurs caravaniers : acquisitions de parcelles en zones agricoles.
- ▶ Acquisitions de parcelles agricoles et naturelles.
- ▶ Cession de la parcelle communale ZT n°194 sise à Kerblay.
- ▶ Cession d'une partie des parcelles communales rue Adrien Régent dans le cadre d'une opération de production de logements en bail réel solidaire.
- ▶ Cession de la parcelle communale XD n°11 sise rue Iluric - ZA de Kerollaire.
- ▶ Versement des parcelles communales dans le domaine public de la commune.
- ▶ Servitude de passage et de tréfonds sur parcelle communale YV 210.
- ▶ Convention de coopération d'étude et de recherche pour le suivi des canards de surface entre l'Office Français de la Biodiversité et la Commune de Sarzeau (Réserve du Duer).
- ▶ Construction d'un espace de valorisation du patrimoine viticole et d'un chai au Poulhors : modalités de comptabilisation de l'opération.
- ▶ Convention financière : conversion de mouillages classiques en mouillages innovants de moindre impact.
- ▶ Conseil Départemental : convention de transfert de maîtrise d'ouvrage pour la réalisation d'un parking - Hameau de Kermoizan (Domaine de Suscinio - RD198A).
- ▶ Enedis : Convention servitudes CS 06 - Alimentation de la parcelle CH 131, au travers de la parcelle CH 133 - Kertessier.
- ▶ Morbihan Énergies : éclairage - Rénovation - Village de Calzac.
- ▶ Morbihan Énergies : convention de mise à disposition de la toiture de la salle multisports pour l'installation de panneaux photovoltaïques.
- ▶ GMVA - Rapport annuel d'activité 2021.
- ▶ PNR - Rapport d'activités 2021.

Compte-rendu du 21 novembre 2022

- ▶ DSP Camping de la Grée Penvins : tarifs 2023.
- ▶ Mise en place des titres-restaurant à compter du 1^{er} janvier 2023.
- ▶ 2022 - Modalités d'attribution de chèques cadeaux aux agents.
- ▶ Recrutement d'un agent contractuel de catégorie A.
- ▶ Remboursement anticipé d'emprunts souscrits auprès de Dexia.
- ▶ Décision modificative n°2022-03 - Budget principal.
- ▶ Décision modificative n°2022-02 - Budget annexe Port du Logeo.
- ▶ Décision modificative n°2022-02 - Budget annexe Port St Jacques.
- ▶ Intégration du budget Mouillages du Golfe dans le Budget annexe Port du Logeo à compter du 1^{er} janvier 2023.
- ▶ Débat d'orientation budgétaire (DOB) 2023/
- ▶ EPE : modification du règlement intérieur de l'espace petite enfance.
- ▶ ALSH : modification du règlement intérieur des ALSH et de l'Espace Jeunes.
- ▶ Services périscolaires : adoption du règlement intérieur.
- ▶ Garderie : tarifs à compter du 1^{er} décembre 2022.
- ▶ Ouverture dominicale le dimanche en 2023.
- ▶ Revalorisation des tarifs des droits de place et des redevances du domaine public.
- ▶ Lutte contre le frelon asiatique : soutien financier complémentaire à la destruction des nids sur le domaine privé pour 2022.
- ▶ Repli des campeurs-caravaniers : acquisition d'une parcelle en zone naturelle.
- ▶ Acquisition d'une parcelle bâtie sise impasse de la Grée dans le cadre du projet « Coeur de Bourg ».
- ▶ Acquisition de diverses parcelles dans le cadre du projet de liaison cyclable Landrezac-Penvins.
- ▶ Échange de terrains : SCI du Petit Vignoble à Leveno - annule et remplace la délibération n°2015 - 129.
- ▶ Morbihan Énergies : contrat d'occupation pour l'installation d'infrastructures de recharge pour véhicules électriques - Parking salle multisports.
- ▶ Morbihan Énergies : installation d'un transformateur sur la parcelle n° 113 - section YK.
- ▶ Morbihan Énergies : convention de servitudes - Passage d'une ligne électrique souterraine pour l'alimentation de la parcelle YK 112, Route des Trois Moulins, Le Poulhors.
- ▶ Morbihan Énergies : modification des statuts.
- ▶ GMVA - convention Rhuy Infos Services - avenant n°1.
- ▶ Convention financière de partenariat Petites Villes de Demain.

Espèces envahissantes

Luttez contre
le frelon asiatique

Le frelon asiatique (*Vespa velutina*) est une espèce envahissante arrivée en France il y a quelques années. Prédateur des abeilles, il représente un danger pour l'écosystème. Il se distingue du frelon européen par sa couleur et sa taille. En effet le frelon asiatique est plus petit (environ 3 cm contre 4 cm pour le frelon européen). Le frelon asiatique possède un abdomen noir et des pattes jaunes tandis que le frelon européen a un abdomen et des pattes plutôt marron.

Le frelon asiatique est présent d'avril à novembre. Afin de lutter contre cette espèce la commune subventionne la destruction des nids chez les particuliers durant cette période. Cependant, afin d'éviter la prolifération des frelons et l'installation des nids, le meilleur moyen de lutte est le piégeage des reines en début de saison. Une femelle fécondée capturée permettra d'éviter la naissance de plusieurs milliers de frelons. Ainsi, la commune encourage ses administrés à réaliser et installer des pièges dès le mois de mars afin de capturer les frelons et de limiter le nombre de nids au cours de l'année. Un atelier de fabrication de pièges à frelons asiatiques va être réalisé par la commune en ce début d'année dans le cadre de l'ABC (Atlas de la Biodiversité Communale).

Cependant, le liquide présent dans le piège (1/3 de sirop, 1/3 de bière et 1/3 de vin blanc) attire aussi les abeilles ce qui représente un inconvénient majeur à l'utilisation de ces pièges. Néanmoins, un apiculteur breton aurait trouvé la solution en retirant la bière du liquide. Vous pouvez donc installer vos pièges en y mettant uniquement du sirop et du vin blanc.



Si malgré la capture des frelons asiatiques par les pièges vous constatez la présence de nids, contactez notre référent communal au 06 32 63 79 66

Plus d'infos sur :
www.sarzeau.fr

Naissances

Septembre

Le 29 septembre - Apolline BEAUCOTÉ

Octobre

Le 22 octobre - Kassandre MAHÉ REY

Le 28 octobre - David CALANCEA

Le 30 octobre - Tilio BRANDJONC

Le 31 octobre - Victor MOULAY

Novembre

Le 8 novembre - Anna MADEC

Le 14 novembre - Joseph LASCÈVE

Clin d'œil

Une centenaire à domicile



C'est au domicile de sa fille où elle réside qu'Hélène Poque a reçu un bouquet de fleurs des mains de Cécile Le Sommer, adjointe en charge des affaires sociales et des solidarités. Née à Brest, Hélène a fêté ses 100 ans le 6 octobre 2022.

Christiane Vincent
a fêté ses 100 ans

Entourée de sa famille Christiane Vincent a reçu un bouquet de fleurs des mains de Cécile Le Sommer, adjointe en charge des affaires sociales et des solidarités. Née à Dieppe Christiane a fêté ses 100 ans le 12 octobre 2022

Mariages

Septembre

Le 24 septembre - FOUCAUD Maxime et COTTENET Hortense

Le 24 septembre - GIRERD Sophie-Gaëlle et BIGNON Frédéric

Le 24 septembre - GUILLOUCHE Claire et BIENVENU Adrien

Décès

Juin

Le 10 juin - SAMSON René, 90 ans

Le 15 juin - LE GOFF née GOUY Anne, 90 ans

Août

Le 18 août - LE TUTOUR Henri, 95 ans

Septembre

Le 13 septembre - CHAPONNET Stéphane, 45 ans

Le 22 septembre - PRODOMME Aline, 94 ans

Le 22 septembre - THEBAUD Michel, 67 ans

Le 28 septembre - BUTIN née GOBERVILLE Jacqueline, 95 ans

Le 28 septembre - MICHELET Jacques, 76 ans

Octobre

Le 1^{er} octobre - LE GOËC BASTERE Martial, 70 ans

Le 9 octobre - PAVY veuve FREUCHET Suzanne, 86 ans

Le 11 octobre - LE ROUX Michel, 65 ans

Le 14 octobre - FEUTREN veuve PINSON Jeannine, 89 ans

Le 14 octobre - LE BOT Evelyne, 69 ans

Le 16 octobre - LE PÉRON épouse POLICELLA Marie, 86 ans

Le 20 octobre - BÉCHARD Jean, 63 ans

Le 31 octobre - PAHUN Yves, 83 ans

Novembre

Le 1^{er} novembre - SÉVÉNO née POURCHASSE Ghislaine, 65 ans

Le 5 novembre - NICOL Jean-Claude, 66 ans

Le 11 novembre - Père Yves LOCHOU, 96 ans

Le 17 novembre - LE PINIEC veuve ADAM Maryvonne, 89 ans

Le 25 novembre - GARRAUD veuve BRIENS Renée, 92 ans



PROM' NONS NOUS
FESTIVAL JEUNE PUBLIC
DU 26 JANVIER
AU 15 FÉVRIER 2023
ENTRE GOLFE ET VILAINE

Tarif
unique
5€

Des spectacles !

DIMANCHE 29 JANVIER

Merveilles(s)

Cie un château en Espagne

À 16h / Théâtre d'objets / Dès 1 an



Un spectacle qui invite les tout-petits au pays des minuscules. Une ode à la nature prête à nous émerveiller.

MERCREDI 1^{ER} FÉVRIER

Carrément Cube

Cie Hanoumat

À 15h / Danse / Dès 3 ans



Une conversation joyeuse entre deux danseuses et des cubes de différentes tailles, avec un peu de magie et beaucoup de fantaisie.

Tarif
unique
4€

Du cinéma !

SAMEDI 4 FÉVRIER

Balades sous les étoiles

À 15h / Cinéma / À partir de 5 ans

La nuit, rien n'est tout à fait pareil...

Six films courts autour de la nuit, des rêves, de la peur de l'obscurité et de rencontres entre les animaux et les hommes... Cinq jeunes réalisateurs et réalisatrices à l'imagination fertile pour une promenade poétique nocturne.

Prochainement à l'Hermine

Le Festival Prom'nons-nous enchante l'hiver !

Du 28 janvier au 15 février, six théâtres du Pays de Vannes s'associent pour proposer des spectacles, expositions et actions culturelles au jeune public et à tous ceux qui ont gardé une âme d'enfant.

DIMANCHE 5 FÉVRIER

Crin-Blanc

Cie Anaya

À 17h / Ciné-concert / Dès 6 ans



Une merveilleuse manière de replonger dans cette formidable histoire d'amitié entre un petit garçon et un cheval blanc en Camargue.

MERCREDI 15 FÉVRIER

La vie animée de Nina W

Cie Les Bas-bleus

À 15h / Théâtre / Dès 7 ans



Un spectacle de théâtre et d'objets issue d'une histoire vraie ; un récit de vie émouvant et plein de vie qui nous rappelle la capacité de chacun à inventer et à avancer.

SAMEDI 11 FÉVRIER

Pierre et le loup

À 15h / Cinéma / À partir de 7 ans

Un conté féerique où les marionnettes subjuguent par leur réalisme et leur poésie. Un film d'animation de Suzie Templeton d'après l'œuvre de Serge Prokofiev. Et en avant-programme, « Le Loup blanc » de Pierre-Luc Granjon.

Une exposition !

DU 28 JANVIER

AU 25 FÉVRIER

Assemblages

Illustrations de Marie Mirgaine.

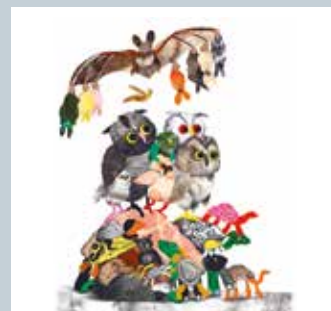

Des ateliers !

SAMEDI 4 FÉVRIER

Atelier danse parent-enfant

À 10h / À partir de 5 ans

Dans l'esprit de la pièce Carrément Cubes et autour de ce rapport entre corps et cube, Brigitte Davy, chorégraphe de la compagnie, vous propose un atelier danse adulte-enfant pour, à votre tour, vous familiariser avec le parallélépipède et pourquoi pas le faire danser !

6 binômes max / 10€/binôme

MERCREDI 1^{ER} FÉVRIER

Lecture spectacle de Kiki en promenade

À 16h / À partir de 5 ans

Durée : 30 minutes

Marie Mirgaine propose une lecture animée de ce sublime album en papiers découpés où l'extraordinaire envahit l'ordinaire grâce à un simple mais subtil phénomène d'accumulation.

En + : Vente-dédicace de Marie Mirgaine à 16h45

Gratuit / Inscriptions obligatoires à partir du 3 janvier à la médiathèque de Sarzeau
Tél. 02 97 48 29 42

mediatheque.sarzeau@gmvaggio.bzh

En partenariat avec Délic -

Golfe du Morbihan - Vannes Agglomération

Groupe « Sarzeau en Mouvement »

La commune renforce son implication dans l'action culturelle

En ce début d'année 2023, Sarzeau va reprendre la compétence de programmation de la saison culturelle de l'Hermine.

Construit sous la mandature de Monsieur Yves Borius et d'abord géré par la commune de Sarzeau, le centre culturel est ensuite devenu intercommunal en 2010, du temps de la Communauté de Communes de la Presqu'île de Rhuy (CCPR), ce qui correspondait à son rayonnement territorial et permettait aux cinq communes concernées de s'impliquer dans sa gestion. Il comprend une salle de spectacle de 470 places, une salle polyvalente, un conservatoire à rayonnement départemental, en lien avec celui de Vannes et une médiathèque qui fonctionne en réseau.

En 2017, lors de la fusion avec Vannes Agglo et Loch Communauté, sa gestion (sauf pour

la salle Armorique) a été transférée à GMVA, notre nouvel Établissement Public de Coopération Intercommunale, ce qui l'a peut-être un peu éloigné des habitants et des élus du territoire. Conformément à l'engagement pris par le groupe « Sarzeau en mouvement » dans son programme pour le mandat 2020-2026, la municipalité a souhaité reprendre la responsabilité de la partie programmation, afin d'organiser davantage de synergies entre celle-ci et la politique culturelle de la ville, d'autant plus que la commune a implanté récemment une activité de cinéma dans le Centre l'Hermine. Avec une vingtaine de spectacles par an et des actions multiples destinées à toutes les générations, l'offre culturelle développée par le Centre l'Hermine est devenue un élément important de la vie sarzeautaine.

La municipalité continuera de s'appuyer sur le dynamisme et les compétences de l'équipe en place, dont le travail est très apprécié par tous et qui rejoindra le personnel communal lors du transfert. L'objectif est de continuer à développer une action culturelle de qualité mais dans un contexte différent, en lien plus étroit avec les projets du territoire, pour la plus grande satisfaction des habitants de notre commune et de la Presqu'île de Rhuy. Ces évolutions ne changeront rien pour le conservatoire, ni pour la médiathèque qui restera en réseau avec les autres médiathèques de GMVA, ce système ayant fait ses preuves et répondant bien aux attentes de chacun.

L'équipe de « Sarzeau en Mouvement »

Groupe « Sarzeau - Gauche sociale et écologiste »

La société française traverse depuis plusieurs semaines une crise sans précédent : inflation record, hausse du prix de l'essence, du gaz et des denrées alimentaires.

Beaucoup de nos concitoyens vont rencontrer de graves difficultés pour se chauffer, faire leurs courses, vivre au quotidien. Une véritable bombe sociale couve.

La solidarité sociale est une nécessité absolue. Il convient de limiter les disparités, d'aider les personnes en détresse, de protéger les plus fragiles.

Cette solidarité est de la responsabilité du département. Or le Morbihan est un des départements dont les dépenses par habitant sont les plus faibles alors qu'il est un des plus riches.

Sarzeau, au travers du CCAS, a un rôle important à jouer. Le personnel, très impliqué, au plus près des personnes qui le sollicitent, informe les demandeurs de leurs droits, les accompagne dans leurs démarches parfois compliquées, monte des dossiers d'aide quand c'est possible. Lors du débat budgétaire, la ville a décidé de maintenir à l'identique ce budget. Ce n'est pas suffisant compte tenu de la crise que traverse notre pays. Il faut que Sarzeau abonde le budget du CCAS pour lui donner les moyens supplémentaires humains et matériels nécessaires pour agir et aller vers les personnes qui ne recourent pas aux dispositifs existants. Comme par exemple le FSL (fonds de solidarité logement) qui fait partie des aides les

plus méconnues. Ce fonds permet un appui financier pour le règlement de factures d'eau ou d'électricité et sera sûrement utile à certains de nos concitoyens.

La solidarité s'exprime aussi au travers des associations qui travaillent dans ce champ de la solidarité.

Mais la solidarité nous concerne aussi individuellement. Souhaitons que pour cette année 2023 qui commence, nous sachions prendre soin les uns des autres, veiller sur nos proches, nos voisins, nos collègues, notre entourage. Car l'être humain a besoin avant tout de relations et d'attention. Bonne année 2023 à toutes et à tous.

Nicolas Margerin, Isabelle Chabran, Marie-Cécile Riédi

Groupe « Osons Sarzeau de demain »

Vote du budget : quels choix pour l'avenir de Sarzeau et de la presqu'île ?

En adoptant un budget pour l'année à venir et des orientations pour le futur, il est bon de regarder ce qui a été fait avec les conséquences, bonnes ou mauvaises.

Aujourd'hui, on peut constater, au niveau des aménagements divers, une amélioration de la circulation partagée (piétons, vélos, voitures). On constate également une amélioration de plusieurs services à la population.

À l'inverse, par manque d'anticipation les années antérieures, on constate la pauvreté de réserves foncières en zone urbanisable permettant une régulation des constructions et favorisant l'habitat pour les actifs de la presqu'île.

À l'avenir, évitons les dérapages sur les coûts prévisionnels. En exemple : augmentation de 1 350 000 euros sur le coût prévisionnel de la salle des sports par manque de budget bien ficelé.

Face à la crise et l'intox qui est fait, quels choix doit-on faire ?

Doit-on arrêter de manger et de vivre décemment ? Ou bien allons chercher l'argent là où il est ! On est bien dans une situation où le partage des richesses doit se poser.

L'heure est arrivée aux choix les plus urgents dans un contexte de plus en plus compliqué de dérèglement climatique.

Beaucoup de spécialistes annonçaient cet avenir. Il est bien réel aujourd'hui. Va-t-on favoriser le social, le logement pour tous, le soutien aux plus démunis, la culture ou bien les aménagements hyper coûteux et soutenir les grosses entreprises de travaux publics et de l'immobilier.

Demander de choisir l'humain dans notre développement plutôt que la bétonnisation de notre territoire est une utopie ou un besoin urgent ?

Ne vivons pas à la campagne comme un citadin !

Didier Goupil

MEILLEURS VŒUX BLEZAD MAT

2023

AGRICULTURE ET NATURE

tel était le thème retenu
pour illustrer
la carte de vœux 2023
de la commune.

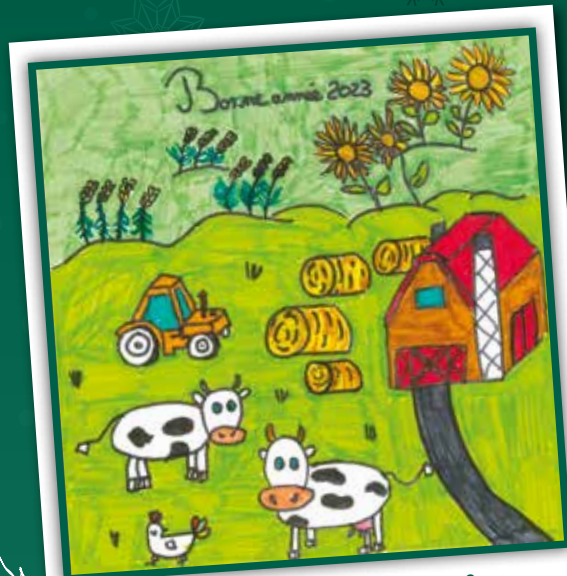

1^{ER} PRIX

ROSE PANNETIER - CM2
GAGNANTE DU CONCOURS DE DESSIN

Merci
à tous les enfants
qui ont participé
au concours
de dessins.



2^{ÈME} PRIX

CHARLOTTE LAFAGE | CE2



3^{ÈME} PRIX

ELÉA JOVIN DARRAS | CE2



4^{ÈME} PRIX

ABYGAËLLE CABALLERO | CM1



PRIX COLLECTIF

ESPACE PETITE ENFANCE

VŒUX AUX SARZEAUTINS

Jean-Marc Dupeyrat, maire de Sarzeau,
et le conseil municipal
ont le plaisir de convier les Sarzeautins
à la cérémonie organisée à l'occasion des vœux
MARDI 10 JANVIER 2023 À 19H
à l'espace culturel l'Hermine