vivre@sarzeau

n°74

revue municipale d'information | juillet-août-septembre 2011

Actualités

Budget 2011
p. 12 à 15

Retour sur…

Le Conseil Municipal des Jeunes se renouvelle
p. 22

Bloc-notes

Pour apprendre le breton avec plaisir
p. 28

Retour sur…

La Semaine du Golfe 2011

p.24-25

Sarzeau

contacts pratiques

MAIRIE DE SARZEAU
Place Richemont - BP 14
56370 SARZEAU
Tél. : 02 97 41 85 15
Fax : 02 97 41 84 28
Mél. : mairie@sarzeau.fr
Horaires d'ouverture au public :
Du lundi au vendredi de 8h30 à 12h et de 13h30 à 17h
Le samedi de 9h à 12h

MAIRIE ANNEXE DE PENVINS
Rue Ker An Poul - 56370 SARZEAU
Tél. : 02 97 67 33 41
Mél. : mairie.penvins@sarzeau.fr
Du 1er avril au 30 septembre :
Mardi et vendredi : 9h-12h
Du 1er octobre au 31 mars :
Vendredi : 9h-12h

MAIRIE ANNEXE DE BRILLAC
Rue St Maur - 56370 SARZEAU
Tél. : 02 97 26 86 71
Mél. : mairie.brillac.sarzeau@orange.fr
Mardi et jeudi : 13h15-17h

BÂTIMENTS MUNICIPAUX ANNEXES

• SERVICES TECHNIQUES
Rue Adrien Régent - 56370 SARZEAU
Tél. : 02 97 41 36 02
Mél. : servicestechniques@sarzeau.fr
Du lundi au vendredi : 8h30-12h

• SERVICE JEUNESSE ET SPORTS
Parc des sports - Rue du Beg Lann
56370 SARZEAU
Tél. : 02 97 48 05 05
Mél. : sportjeunesse@sarzeau.fr
Du lundi au jeudi : 8h30-12h30 et 13h30-17h15
Vendredi : 8h30-12h30 et 13h30-16h30

• ESPACE JEUNES
Rue Adrien Régent - 56370 SARZEAU
Tél. : 02 97 48 23 83
Mél. : espace.jeunes.sarzeau@orange.fr

• SERVICE URBANISME / ENVIRONNEMENT PATRIMOINE
Place de Francheville
56370 SARZEAU
Tél. urb. : 02 97 48 29 60
Mél. urb. : urbanisme@sarzeau.fr
Tél env. : 02 97 48 29 67
Mél env. : environnement@sarzeau.fr
Du lundi au vendredi :
8h30-12h et 13h30-17h
(sauf le vendredi jusqu'à 16h)

• CENTRE NAUTIQUE DE SARZEAU (CNS)
Pointe de Penvins - 56370 SARZEAU
Tél. : 02 97 67 38 47
Mél. : cnsarzeau@wanadoo.fr
Du lundi au samedi selon les périodes : merci de contacter le CNS

• PORT DE ST JACQUES
Rue Hent Ty Guard - 56370 SARZEAU
Tél. : 02 97 41 72 56
Mél. : portstjacques@orange.fr
Hors saison estivale :
Du lundi au samedi :
8h-12h et 13h30-17h30
sauf vendredi jusqu'à 16h30
En juillet et août :
7 jours/7 : 9h-12h et 15h-19h
Pour les grutages prendre rendez-vous au 02 97 41 72 56 *(laisser un message sur le répondeur)*

• PORT DU LOGEO
Tél. : 02 97 26 82 54
Mél. : portdulogeo@orange.fr
Hors saison / du lundi au samedi, de 8h30 à 12h et de 14h à 17h30 (sauf samedi jusque 16h30)
En mai, juin et mi-septembre / du lundi au vendredi de 8h30 à 12h et de 14h à 17h30 / le samedi, dimanche et jours fériés de 9h à 19h (journée continue)
En juillet et août / du lundi au vendredi de 8h30 à 18h (journée continue) / le samedi, dimanche et jours fériés de 9h à 19h (journée continue)

CCAS (Centre Communal d'Action Sociale)
7 rue du Beg Lan - 56370 SARZEAU
Tél. : 02 97 41 31 57
Mél. : ccas.sarzeau@wanadoo.fr

• SERVICE D'AIDE À DOMICILE (SAAD)
Tél. : 02 97 41 38 18
Mél. : ccas.sarzeau@wanadoo.fr
Du lundi au vendredi : 9h-12h

• ESPACE PETITE ENFANCE
42 rue de Brénudel - 56370 SARZEAU
« Multi-accueil » : 02 97 48 09 30
multi-accueil.sarzeau@wanadoo.fr
« Lieu d'Accueil Enfants-Parents » :
02 97 48 21 11
coordination.petite.enfance.sarzeau@wanadoo.fr
« Relais Assistantes Maternelles » (RAM) :
02 97 48 09 29
ram.sarzeau@wanadoo.fr

• MAPA
(Maison d'Accueil pour Personnes Agées)
11 rue du Beg Lann - 56370 SARZEAU
Tél. : 02 97 48 05 27
Mél. : mapa.sarzeau@orange.fr
Du lundi au vendredi : 9h-12h

COMMUNAUTÉ DE COMMUNES DE LA PRESQU'ILE DE RHUYS
ZA Kerollaire Nord - BP 70 - 56370 SARZEAU
Tél. : 02 97 41 31 28 / Fax : 02 97 41 90 55
Mél. : accueil@ccprhuys.fr

• ENVIRONNEMENT/DÉCHETS
Mél. : environnement@ccprhuys.fr

• RELAIS GÉRONTOLOGIQUE
Tél. : 02 97 41 31 28

• ESPACE CULTUREL
Espace culturel l'Hermine
Rue du père Coudrin
56370 SARZEAU
Tél. : 02 97 48 29 40
Mél. : lhermine@ccprhuys.fr
Hors vacances scolaires

Mardi	10h-12h30	14h-20h
Mercredi	9h-20h	
Jeudi	10h-12h30	16h-20h
Vendredi	10h-12h30	14h-20h
Samedi	10h-12h30	14h-17h

Vacances scolaires (sauf l'été)

Mardi	10h-12h30	14h-18h30
Mercredi	10h-12h30	14h-18h
Jeudi	10h-12h30	
Vendredi	10h-12h30	14h-18h30
Samedi	10h-12h30	14h-17h

• MÉDIATHÈQUE DE SARZEAU
Rue du père Coudrin (espace culturel)
56370 SARZEAU
Tél. : 02 97 48 29 42 / Fax : 02 97 48 29 41
Mél. : mediatheque.sarzeau@ccprhuys.fr
Hors saison estivale :

Mardi	16h-18h30
Mercredi	10h-18h
Jeudi	10h-12h30
Vendredi	16h-18h30
Samedi	10h-12h30 et 14h-17h

En juillet et août :

Mardi	10h-12h30 et 16h-18h30
Mercredi	10h-12h30 et 14h-18h
Jeudi	10h-12h30
Vendredi	16h-18h30
Samedi	10h-12h30

• CONSERVATOIRE ET ATELIERS ARTISTIQUES
Rue du père Coudrin (espace culturel)
56370 SARZEAU
Tél. : 02 97 48 29 47
Mél. : ecole.artistique@ccprhuys.fr

ESPACE EMPLOI DE RHUYS
ZA Kerollaire Nord - 56370 SARZEAU
Fax : 02 97 41 90 55
- « PAE-AIRE » : 02 97 41 73 44
  pae-aire.sarzeau@orange.fr
- « Al-Rhuys Emploi » : 02 97 48 01 68
  rhuys.emploi@orange.fr
- « ASP - Rhuys Muzillac » : 02 97 48 27 62
  proximrhuysmuzillac@orange.fr
  www.proximrhuysmuzillac.fr

Lundi, mardi, jeudi : 9h-12h30 et 14h-17h
Mercredi et vendredi : 9h-12h30

OFFICE DE TOURISME
Rue du père Coudrin - 56370 SARZEAU
Tél. : 02 97 41 82 37
Mél. : info@tourisme-sarzeau.fr
Hors saison estivale :
Du lundi au samedi : 9h-12h et 14h-18h
En juillet et août :
Du lundi au samedi : 9h-12h30 et 14h-18h30
Dimanche : 10h-12h

MAISON DU TOURISME
BP 46 - St Colombier - 56370 SARZEAU
Tél. : 02 97 26 45 26
Mél. : rhuys@rhuys.com
De novembre à mi-avril : du lundi au samedi : 9h30-12h30 et 14h-18h
De mi-avril à novembre (sauf juillet - août) :
Du lundi au samedi 9h30-12h30 et 14h-18h
Le dimanche 10h-12h30
Juillet et août : du lundi au samedi 9h-18h30 et le dimanche 10h-13h

TRÉSOR PUBLIC
Rue Paul Helleu - 56370 SARZEAU
Tél. : 02 97 41 81 12
Du lundi au vendredi : 8h30-12h et 13h45-16h

LA POSTE
Rue de la Poste - 56370 SARZEAU
Tél. : 02 97 41 82 87
Lundi, mardi, mercredi et vendredi :
9h-12h et 13h30-17h
Jeudi : 9h-12h et 14h30-17h
Samedi : 9h-12h

sommaire

actualités P. 4 à 15

P. 5
Un point sur les travaux

P. 6
Les nouvelles règles de tri sélectif

P. 11
Rentrée scolaire :
préparez vos inscriptions

dossier P. 16 à 19

Les festivités de l'été

retour sur... P. 20 à 26

P. 21
Une semaine dédiée
au développement durable

P. 23
Les enfants au cœur de
la piste aux étoiles

tribune d'expression P. 27

bloc-notes P. 28 à 32

P. 30
Des objets siglés « Golfe du Morbihan »

P. 32
Programme de la fête celtique

édito

Sarzeau en fête

Alors que la Semaine du Golfe a largué les amarres sur un immense succès populaire, que les Arts dans la rue et la Fête de la musique ont animé le centre ville de Sarzeau, nos traditionnelles fêtes estivales se profilent : spectacle Tradans, Spectacles historiques et Créneaux de Suscinio et nos désormais incontournables Fêtes celtiques, Fêtes de la mer, fest noz, ou encore le bal et le feu d'artifice pour illuminer le 14 juillet,...

Les évènements sportifs vont également se succéder, avec une nouvelle édition du raid Saint-Jacques Hoëdic à la rame et les diverses courses cyclistes dont le Tour de Rhuys.

Maintes occasions pour nos associations de démontrer leur savoir-faire et leur créativité. Au nombre de 141 sur notre commune, elles contribuent à une animation de qualité qui participe à la richesse de Sarzeau.

Je tiens à remercier tous les bénévoles qui s'investissent au sein de nos associations. Ils sont l'âme de ces fêtes qui, sans eux, ne pourraient pas être aussi belles.

Je salue également les services communaux et leurs partenaires ainsi que l'office du Tourisme qui les épaulent efficacement, toujours avec passion, avec la satisfaction de participer à l'attractivité de notre commune.

Sarzeau est une commune touristique parmi les plus importantes de Bretagne. Elle le doit à ses côtes, ses paysages, son accueil de qualité, et la qualité de toutes ses fêtes.

Que tous les acteurs en soient remerciés.

Bon été à tous

David LAPPARTIENT,
Maire de Sarzeau
Conseiller général

Directeur de publication : David LAPPARTIENT
Coordination et réalisation de la publication :
service communication, Mairie de Sarzeau
Crédit photos : Mairie de Sarzeau,
Studio Deffontaines
Dépôt légal n°01/2011

Création, conception : Studio Deffontaines,
www.studio-deffontaines.com, 02 96 48 41 98
Impression : Publi-Trégor
Tirage : 4 700 exemplaires
Imprimé sur papier 100% PEFC

ZOOM SUR...

Judo club… Du pays du soleil levant à Sarzeau depuis 35 ans

Bon nombre de judokas ont transpiré et transpirent encore sur les tatamis de Sarzeau. Plusieurs ceintures noires et de jeunes champions ont été formés au sein du judo club de Sarzeau pour ensuite rejoindre le pôle espoir de Rennes après s'être qualifiés pour les championnats de France…

Rencontre avec Pierre-Yves Madec « une figure emblématique »

Cheville ouvrière du club et président depuis environ 3 ans, Pierre-Yves Madec a participé, en 1976, à la création du club de Sarzeau «les premiers mois, nous n'avions pas de salle et nous nous entrainions dans le hall de la mairie…» raconte-t-il. Pierre-Yves Madec a fait ses premiers pas dans le judo à l'âge de 14 ans «il n'y avait à l'époque que deux clubs dans le Morbihan, un à Lorient et l'autre à Vannes». Aujourd'hui ceinture noire 1er dan et professeur diplômé d'État, ce dernier enseigne le judo à Sarzeau depuis 34 ans. Comptant 20 élèves les premières années, l'association affiche aujourd'hui une soixantaine d'élèves et a atteint jusqu'à 90 inscrits dans les années les plus fastes. Nous ne compterons pas le nombre de jeunes [et moins jeunes] sarzeautins à qui il a appris les règles, valeurs morales et techniques de cette discipline importée du japon. Une véritable passion croisée d'un sacerdoce… Pierre-Yves Madec vit sa passion jusqu'au bout des tatamis !

Connaissez-vous le Ju-Jitsu ?

Moins connu que son grand frère le judo, le Ju-Jitsu dit plus communément **self–défense** est une discipline annexe destinée aux adultes (hommes et femmes) tous niveaux. Le self-défense permet d'éviter les situations dangereuses, en se protégeant et en protégeant les autres ; il aide à gérer ses réactions et son corps face à une agression et offre également une meilleure condition physique. Nul besoin d'être «sportif», il suffit d'une bonne condition générale et de l'assiduité pour accomplir à son rythme des progrès souvent étonnants. Le club de Sarzeau vous offre la possibilité de découvrir cette discipline qui tend à se développer.

Infos pratiques

Les cours sont essentiellement dispensés les mardis et vendredis en soirée. Trois groupes sont en place pour le judo : 5/7 ans, 8/12 ans et plus et adultes. Pour le ju-jitsu, il existe uniquement des cours adultes.

Un site internet, très complet, a été mis en ligne récemment, alors n'hésitez pas à vous y rendre pour en savoir plus sur l'association et ce qu'elle propose : **www.jcsarzeau.jimdo.com**
Contact : 02 97 47 31 67 ou 06 70 68 02 95
Mél. : judosarzeau@laposte.net

Il y a une vie après la ceinture noire

Et oui, grande surprise [pour les non initiés à ce sport], la ceinture noire n'est pas le sésame absolu… Si vous voyez un judoka avec une ceinture rouge et blanche, vous devrez vous en méfiez deux fois plus que celui avec la ceinture noire !! Plus sérieusement, notons la performance : pour obtenir la fameuse « rouge et blanche » il faut avoir au moins 25 ans de ceinture noire + 10 ans de grade 5ème dan et là seulement vous pourrez «prétendre» à cette fameuse ceinture peu habituelle… Notre 2ème professeur du Judo Club de Sarzeau, Christian Mouttou, l'arbore fièrement, et il peut : ils sont environ 660 sur 548 920 licenciés à la porter en France.

L'amicale des donneurs de sang

Fondée en 1977, l'association des donneurs de sang bénévoles de la presqu'île de Rhuys a pour but de rassembler et informer les donneurs et futurs donneurs.

« Offrir pour sauver »

Faire don de notre sang, notre plasma, nos globules, nos plaquettes est un geste qui s'effectue quotidiennement par de nombreuses personnes et qui permet de sauver des vies. Sans cesse à la recherche de nouveaux donneurs, l'amicale vient à votre rencontre et est notamment présente sur différentes manifestations telles que les courses cyclistes, le forum des associations, le Téléthon ou encore « le parcours du cœur » (Saint-Gildas de Rhuys). Pour vous informer ou vous aider à entrer en contact avec l'amicale, cette dernière a également créé un blog sur lequel vous pourrez vous rendre à tout moment : http://dondusangsarzeau.wordpress.com

Appel aux bénévoles

L'association recherche également de nouveaux membres qui souhaitent offrir un peu de leur temps pour venir rejoindre l'équipe de bénévoles.

A noter :

Les prochaines collectes à Sarzeau, au centre culturel l'Hermine
Le vendredi 8 juillet de 9h à 13h ; le samedi 13 août de 9h à 13h et le dimanche 20 décembre de 15h à 19h.
Contact : 06 86 20 32 38 ou catherinebenard75@orange.fr

Petit rappel

Depuis 2009, l'âge limite pour donner son sang a été repoussé à 70 ans révolus.

TRAVAUX

Le point sur…

En cours ou programmés, un petit point sur les travaux dans votre commune.

Remise en état des mouillages de l'océan

La zone de mouillage a été entièrement révisée avec la mise en conformité de l'ensemble des corps morts et des implantations.

En quoi consiste la remise en état des mouillages ?

Les travaux, effectués ce printemps, ont permis la remise aux normes du parc, de compléter le secteur (passe de 130 à 175 mouillages), de refaire les alignements et d'identifier par coordonnées GPS chaque bouée, d'ajuster le balisage de la zone, d'enlever les blocs vétustes et de garantir des corps morts et apparaux en état.

Démolition de l'îlot Poulmenac'h

Les travaux de démolition de l'îlot Poulmenac'h sont en cours. Ils reprendront en septembre après un arrêt durant la période estivale.

Perré de Penvins

Suite aux dégradations du perré cet hiver, des travaux de consolidation ont été menés afin de sécuriser la zone et conforter l'ouvrage. Le coût de ces travaux est de 140 000 €. Vu l'importance de l'ouvrage, notamment pour la protection des habitations à proximité, une réflexion de fond, globale et conjointe, sera menée avec les différents partenaires de la commune (Etat, Conseil général…) pour établir un schéma de protection durable en lien avec le PPRI (Plan de Prévention des Risques d'Innondation) en cours.

Terrain de boules de Kerlohé

Pour répondre à une utilisation sans cesse croissante, la surface du terrain de boules a été doublée et des aménagements complémentaires effectués. De nouveaux bancs ont été mis en place ainsi qu'un abri pour les utilisateurs des terrains.

Francheville

La réflexion continue avec les groupes de pilotage et de concertation, l'objectif étant de présenter le scénario retenu lors d'une réunion publique à l'automne 2011.

Rond-point du Spernec

Les travaux de terrassement ont débuté courant juin, sans incidence sur la circulation. Après l'été, les travaux de voirie reprendront pour une finalisation en novembre. Dans le prolongement de ces travaux, la commune réalisera une voie qui partira de ce rond-point vers Kerbiboul afin de sécuriser l'accès à la route départementale.

Le perré de Penvins suite aux dégradations de cet hiver

COLLÈGE

Opération «Bol de Riz»

Dans le cadre de ses actions de solidarité, l'équipe pédagogique du collège Sainte-Marie (avec le concours de la commune), a lancé l'opération « bol de riz ». Au moment du repas à la cantine, les enfants déjeunent d'un bol de riz uniquement ; la différence avec le prix facturé habituellement à la famille est reversée à une œuvre caritative.
La grande participation des collégiens, soutenus par leurs professeurs, a permis d'atteindre le but recherché : une sensibilisation des élèves pour leur faire prendre conscience du coût de la nourriture et de l'importance de l'équilibre et de la diversité des repas.

ENVIRONNEMENT...

Les nouvelles règles du tri sélectif

Suite à l'ouverture d'un nouveau centre de tri plus performant, les règles de tri ont été modifiées. Vous déposerez désormais vos papiers avec vos emballages recyclables dans le bac jaune.

Emballages et papiers mélangés = tri simplifié

Les différents types de papiers à déposer, en vrac, avec les emballages

(inutile de les comprimer, de les froisser, de les déchirer) :

publicités, prospectus

catalogues, annuaires

courriers, lettres

journaux, magazines

impressions et autres papiers

Eviter les papiers spéciaux (carbone, aluminium, sulfurisés, photos, papiers peints, mouchoirs) et papiers au contact d'aliments.

Petit rappel des autres déchets à trier…

- **Bouteilles, bocaux et pots en verre** = je les mets sans bouchon ni couvercle dans les colonnes à verre.
- **Les déchets organiques** (épluchures, pelouses, etc.) = je les mets dans mon composteur.
- **Les autres déchets ménagers** : pots en plastique (yaourts, crème fraîche), les sacs en plastique, les barquettes, les films plastique, les cartons gras (boite à pizza), les pots de fleurs en plastique, etc. = je les jette dans ma poubelle habituelle.

28 000
c'est le nombre d'emplois créés par la collecte, le tri et le recyclage des déchets d'emballages ménagers et papier en France.

(source Eco-emballages, Eco-repères 2009)

Vrai ou faux ?

5 questions pour tester vos connaissances sur la gestion de nos déchets

1. Les papiers sont à déposer dans les colonnes bleues ou lors des collectes en porte à porte. *Vrai ou faux ?*
2. Les enveloppes à fenêtre ne sont pas recyclables. *Vrai ou faux ?*
3. On peut tout mettre à la poubelle car les ordures ménagères sont triées de toute façon après la collecte. *Vrai ou faux ?*
4. Tous les plastiques sont recyclables et doivent être déposés dans le conteneur jaune ? *Vrai ou faux ?*
5. Réduire sa production de déchets c'est difficile. *Vrai ou faux ?*

Réponses

1. ***Faux !*** depuis le 4 avril 2011, il n'est plus nécessaire de séparer les papiers et les emballages. Tout doit être mis dans le même bac : le jaune.
2. ***Faux !*** depuis maintenant 3 ans, vous pouvez les déposer avec les autres papiers. La petite fenêtre en plastique ne gêne plus les recycleurs de papiers.
3. ***Faux !*** Actuellement, nos sacs poubelles sont directement acheminés, par camions, vers des centres d'enfouissement. Rien n'est donc trié après la collecte des ordures ménagères. Pour que vos déchets puissent être recyclés il faut absolument trier ses déchets à domicile et les déposer dans les bacs adaptés.
4. ***Faux !*** Actuellement, seuls les bouteilles et les flacons en plastique sont recyclables et doivent être déposés dans les bacs jaunes. Les autres déchets en plastique doivent être mis à la poubelle d'ordures ménagères.
5. ***Faux !*** En compostant ses déchets, en collant un stop pub sur sa boîte aux lettres on peut facilement réduire notre production de déchets.

Gestion des déchets, la commune s'engage

Dans le cadre du nouveau plan départemental d'élimination des déchets ménagers et assimilés et des objectifs du Grenelle de l'environnement, le Conseil municipal de Sarzeau a délibéré, le 28 mars dernier, en faveur de l'adoption de la **charte départementale des collectivités** engagées sur la réduction et le tri des déchets. Après avoir effectué un diagnostic de la production des déchets au sein des principaux services municipaux, Sarzeau a ratifié cette charte proposée par le Conseil général.

La commune s'engage ainsi sur la mise en œuvre d'ici avril 2012 de plusieurs actions qui répondent aux objectifs suivants : *trier, valoriser / acheter durable / réduire, réutiliser, ne pas gaspiller / communiquer, sensibiliser, former.*

En effet, si le développement durable est l'affaire de tous, les collectivités ont un rôle essentiel à jouer pour faire évoluer les comportements. C'est pourquoi l'exemplarité des administrations et des services publics dans la gestion de leurs déchets est primordiale.

La population sera régulièrement informée de la mise en place et des résultats de ces actions.

Pour en savoir plus sur la gestion de nos déchets
www.ccprhuys.fr – le site internet de la communauté de communes de la Presqu'île de Rhuys. Vous trouverez à la rubrique environnement/déchets, toutes les réponses à vos questions.
tri@ccprhuys.fr, par mail l'ambassadrice du tri de la communauté de communes répondra à vos questions sur le tri.

Chiffres

823 kg c'est ce qu'un habitant de la Presqu'île de Rhuys produit en une année.

Sur ces 823 kg, **346** finissent encore à l'enfouissement. **Pour réduire nos déchets partant à l'enfouissement trions tous nos déchets recyclables !**

URBANISME

L'aménagement foncier est terminé !

L'opération d'aménagement foncier concernant une grande partie du territoire communal vient de se terminer. L'arrêté préfectoral en date du 5 avril 2011 a ordonné le dépôt du plan de remembrement de Sarzeau, constaté la clôture des opérations et autorisé la réalisation les travaux connexes au titre du code de l'environnement.

Ainsi, pour les propriétaires concernés, le procès verbal d'aménagement foncier et le plan associé constituent les nouveaux éléments d'identification des propriétés ; ils remplacent les anciens actes de propriété et le plan cadastral en vigueur jusqu'au 5 avril.
Le procès verbal, en cours de publication à la Conservation des Hypothèques de Vannes fera l'objet d'une communication individuelle à l'attention des propriétaires concernés, et le nouveau plan, en cours d'enregistrement au service du cadastre, se substitue au plan cadastral ; un jeu de plans sur support papier est consultable au service urbanisme, place de Francheville, en attendant l'édition des documents et fichiers définitifs.

Les travaux connexes à cet aménagement vont être réalisés par la commune, dans le cadre d'un programme pluriannuel. Ils concernent notamment les voies et chemins à aménager ou à créer, les talus à supprimer et à créer, quelques travaux liés à la gestion des eaux de ruissellement, etc.

Enfin, il convient de rappeler que cet aménagement concerne la propriété foncière et que c'est le Plan Local d'Urbanisme, en cours d'élaboration, qui définira les règles d'urbanisme applicables sur l'ensemble du territoire communal.

PLU : du diagnostic au PADD

(Projet d'Aménagement et de Développement Durable)

Du début de l'année 2010 en ce début d'année 2011, le diagnostic de territoire engagé pour élaborer le projet de Plan Local d'Urbanisme s'achève pour être traduit en termes d'orientations générales dans le Projet d'Aménagement et de Développement Durable (PADD), véritable fondation du projet de territoire à venir.

Le PADD proposera en débat un ensemble d'orientations générales où s'affirmeront les enjeux structurants du territoire et les orientations générales d'aménagement qui constitueront la charte, le cadre dans lequel s'inscrira le projet de Plan Local d'Urbanisme exprimé par : un plan de zonage, un règlement écrit, des orientations particulières d'aménagement et de programmation de valeur réglementaire qui seront proposés sur des secteurs particuliers du territoire.
Le diagnostic se veut être un constat objectif, analytique, de l'ensemble des données qui dessinent une image du territoire et de la vie locale d'aujourd'hui.
Le PADD se doit d'être l'affichage d'un projet politique cohérent d'aménagement du territoire : cohérent avec les constats du diagnostic et cohérent avec les textes en vigueur dont la loi littoral, la loi SRU, les lois Grenelle 1 et Grenelle 2 et l'ensemble des textes qui régissent l'aménagement du territoire.
Le PADD a également fait l'objet d'une longue concertation organisée de mai à juillet : débat avec les services municipaux, débat en commission d'élus, débat au sein du conseil municipal, débat public.
Le PADD restera évolutif et amendable, jusqu'à l'arrêt du projet du Plan Local d'Urbanisme.

A noter : une réunion publique sur le diagnostic et les orientations générales du PADD aura lieu le 4 juillet à 19h salle Armorique de l'espace culturel l'Hermine.

LE PADD

De quoi se compose-t-il ?

Le Projet d'Aménagement et de Développement Durable est l'une des pièces constitutives du dossier de Plan Local d'Urbanisme (PLU). Il constitue le cœur du PLU, car c'est lui qui définit le projet urbain de la commune pour les 15 prochaines années. Il dégage des orientations d'où découlera directement le règlement du PLU.
Le PADD expose le projet d'urbanisme de la commune. C'est un document simple et concis, donnant une information claire aux citoyens et habitants sur le projet communal.

A quoi sert-il ?

L'objectif du PADD est d'introduire dans les documents locaux d'urbanisme une plus grande réflexion sur l'avenir de la commune à moyen et long terme.
Les grandes orientations qu'il définit peuvent concerner différents domaines : le développement ou la préservation des centres-villes, la restructuration ou la réhabilitation d'îlots, de quartiers ou de secteurs, le traitement des rues et des espaces publics, la sauvegarde de la diversité commerciale des quartiers, l'aménagement des entrées de ville et la préservation des paysages.

PATRIMOINE

Nos quartiers ont une histoire…

… le quartier du Ruault (suite du bulletin n°72)

On remarque que la limite de cette frairie (quartier) est à l'ouest du ruisseau de Kerlin et à l'Est des marais de Truscat. Au sud, une pierre (le Menguen encore cité en 1680) servait de borne avec la frairie de Sarzeau ainsi que le chemin de Kerret à Truscat.
On voit que le Parc de Bernon couvrait au Moyen-Âge la moitié de la surface de la frairie. Les vieilles seigneuries (Porh Ler, Porh Drouin, Castel Bénance) avaient déjà disparu en 1510. Kerlin venait d'être créée dans le Parc de Bernon. Les châteaux que l'on connaît aujourd'hui (le Vertin, Lesnet - auquel succédera en 1800 le Nerret – et Truscat) seront construits après 1550. Kervitre et Vieux Kerret ont totalement disparu, Coetladan a été remplacé par Kerbiboul (village des Biboul).

Les souvenirs d'un possible rattachement à la paroisse d'Illur (qui existera jusqu'au XVIIe) sont signalés par le chemin «Hent er Rhuis» (en vert) et la pointe du Ruault appelée autrefois Vieux Sarzeau.

Ecrit par
Pierre Beunon

Carte du Ruault à l'époque d'Anne de Bretagne (1510)[1]

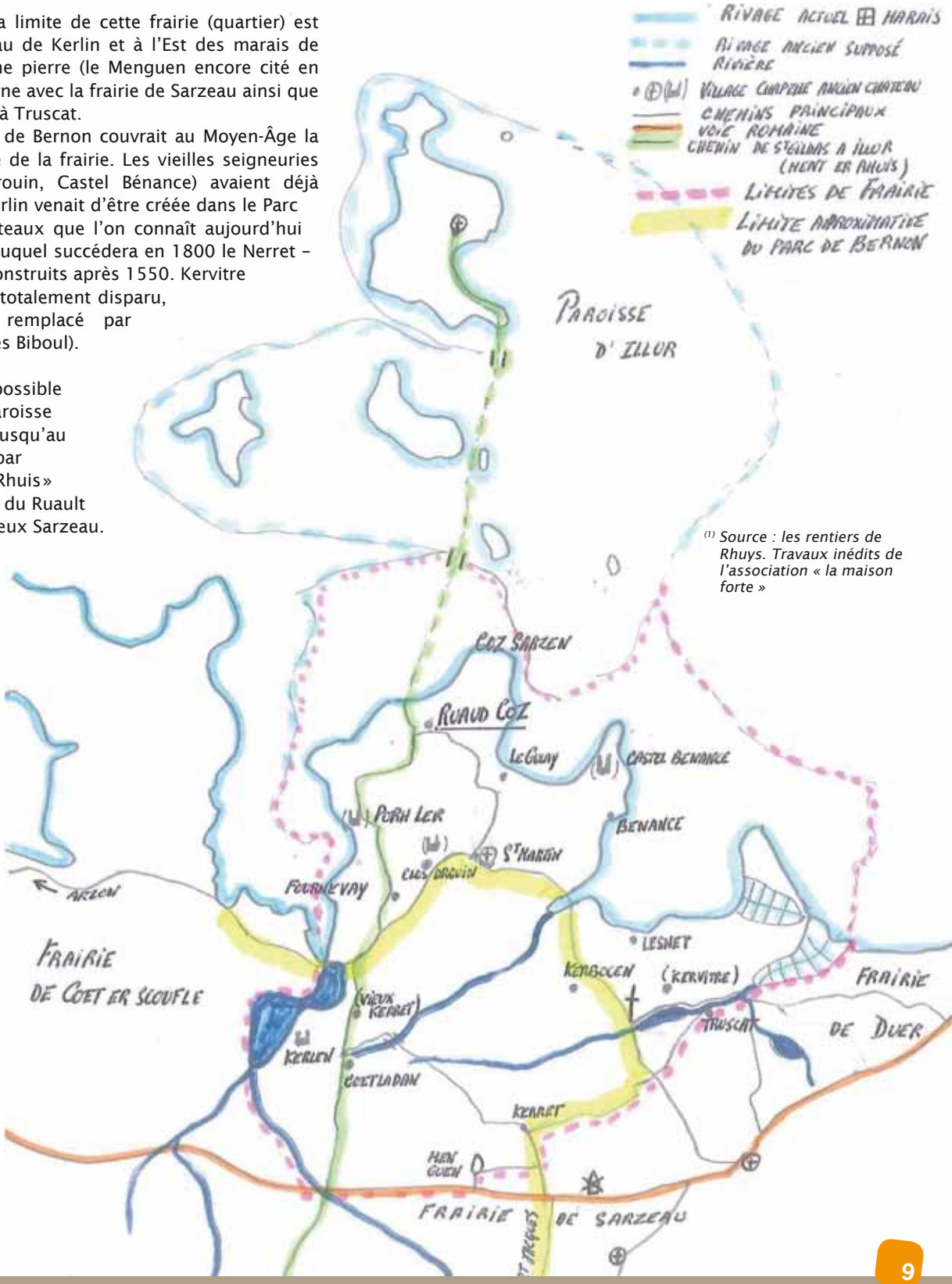

[1] *Source : les rentiers de Rhuys. Travaux inédits de l'association « la maison forte »*

PORTRAIT

Les coulisses de ma mairie...

Le Centre Nautique de Sarzeau (CNS)

Ouverte de février à décembre, la base nautique principale se situe à Penvins, elle est renforcée en juillet et août par une seconde base, celle de Saint-Jacques. Le centre nautique se distingue des autres services municipaux par son activité, atypique dans une collectivité.
Le Centre Nautique de Sarzeau est géré en « régie municipale » et administré par un Conseil d'Exploitation composé de 9 membre, il est rattaché à la direction du pôle population. Agréé par la Fédération Française de Voile (FFV), le CNS est labellisé Ecole Française de Voile (EFV), voile à l'école, Ecole de Sport et Voile loisir (ESV).

Les missions du CNS :
Apprendre aux stagiaires les fondamentaux de la voile, perfectionner la conduite et le réglage de son support préféré ou encore apprendre à lire un plan d'eau sont les missions quotidiennes des moniteurs de voile.
D'autres tâches plus discrètes, mais néanmoins incontournables, sont : la gestion comptable et administrative, l'accueil physique et téléphonique, l'organisation des activités, etc.

Les activités du CNS

La base de Penvins propose un large panel d'activités satisfaisant tout public, du particulier au scolaire ou de l'initiation au perfectionnement, chacun s'y retrouvera.

- Découverte du milieu marin
- Ecole de sport
- Voile scolaire ; voile adaptée
- Voile loisirs jeunes et adultes
- Cours particuliers
- Stages à la semaine
- Locations
- Formations de moniteurs fédéraux
- Kayak, char à voile et kite-surf

Trois permanents y travaillent à l'année :

- **Gildas Orève**, chef de base : titulaire d'un Brevet d'Etat d'éducateur sportif, responsable technique qualifié, il est chargé du suivi des activités, de la conception des projets pédagogiques, de la formation et la gestion des moniteurs fédéraux et de la sécurité.
- **Samuel Daniel**, moniteur : titulaire d'un Brevet d'Etat d'éducateur sportif, il assure l'enseignement des techniques de la voile, il est responsable de la base nautique de Saint-Jacques durant l'été.
- **Monique Le Joubioux**, responsable administrative : chargée de l'accueil, elle assure également l'ensemble des tâches administratives liées à la gestion du service.

Quinze saisonniers en renfort pendant l'été :

- 13 moniteurs sont employés pour la saison estivale. Ces derniers sont diplômés et ont tous les compétences pour encadrer des groupes d'enfants ou d'adultes.
- 1 secrétaire
- 1 animatrice en milieu marin

Contacts
Base de Penvins 02 97 67 38 47
Base de Saint-Jacques (juillet/août uniquement) 02 97 41 84 69
Site Internet : www.cnsarzeau.fr
Mél : cnsarzeau@wanadoo.fr

Le CNS en quelques chiffres

	Nombre de séances	Equivalent en heures*
Individuels été (optimist-catamaran-planche à voile)	4 400	11 000
Groupes été	1 156	2 890
Sarzeau scolaires voile	1 570	3 925
Extérieur scolaires voile	430	1 075
Sarzeau milieu marin	830	2 075
Sarzeau kayak	140	350
Extérieur kayak	90	225
Voile loisirs à l'année jeune	264	660
Voile à l'année adulte	330	825
Locations	512	512
TOTAL	9 722	23 537

* 1 séance = 2h30 sauf pour les locations ou 1 séance = 1 heure

872 licences délivrées en 2010 (dont 793 licences enseignement : passeport Bretagne voile)

Le matériel

La flotte :

- 16 optimists
- 12 catamarans 12 pieds
- 6 catamarans 14 pieds
- 10 catamarans 16 pieds
- 20 planches à voile
- 9 kayaks

Pour la sécurité :

- 10 pneumatiques moteurs

De gauche à droite : Monique Le Joubioux, Pierre Futeul (saisonnier d'avril à octobre), Samuel Daniel (chef de base de Saint-Jacques) et Gildas Orève (chef de base de Penvins)

SCOLAIRE

Préparez vos inscriptions

Les inscriptions pour la rentrée scolaire 2011 se font à la Mairie de Sarzeau auprès du service des affaires scolaires (contact : 02 97 41 38 64). Pensez à vous munir du livret de famille, d'un justificatif de domicile, et du certificat de radiation (s'il s'agit d'un déménagement).
Un service de garderie est proposé dans chaque école à partir de 7h30 le matin et jusqu'à 18h30 le soir sous la surveillance du personnel communal.
La commune propose également une restauration scolaire dont le service s'effectue au sein de chaque établissement. Les repas sont facturés mensuellement par application du quotient familial. Vous pouvez faire estimer votre quotient familial en mairie, de fin août à mi septembre. Documents nécessaires : livret de famille, feuille d'imposition 2011, attestation des prestations CAF et justificatif de domicile.

Pour que continue à vivre notre école de Brillac

Début avril, David Lappartient a réaffirmé publiquement son souhait de maintenir l'école de Brillac malgré la supression d'un demi-poste d'enseignant. A cette occasion, il a annoncé que « la rentrée se fera avec les deux classes actuelles afin de maintenir les fratries dans le même établissement ». Les écoles de quartier, par leur petite taille, sont un gage de qualité, ce qui profite aussi bien aux élèves précoces qu'à ceux qui ont besoin d'un peu plus de soutien. Notons que les nombreux projets de l'équipe enseignante, le soutien actif de l'association des parents d'élèves et les efforts de la commune (politique de logements, vie de quartier...) concourent au maintien de cette école « où il fait bon vivre ».

Des classes bilingues à Sarzeau, de la maternelle au collège

Pour ceux qui le souhaitent, les écoles de Sarzeau, de la maternelle au collège offrent la possibilité aux enfants d'étudier, à tout âge, la langue bretonne.
Ce sont les écoles du centre-ville (Kerlohé et Marie Le Franc) qui initient les écoliers au bilinguisme breton. Les enfants sont scolarisés dans des «classes bilingues» et apprennent le Français et le Breton avec la même parité pour les deux langues.
En maternelle, l'apprentissage se fait de façon naturelle en mettant l'enfant en situation de faire et de vivre en breton. En classes élémentaires, les apprentissages fondamentaux (lecture, écriture) se font en Français mais le Breton est présent dans différentes matières (mathématiques, histoire, géographie) dans une perspective d'équilibre et tout en suivant les programmes de l'Education nationale.
Le collège de Rhuys propose le Breton en langue vivante (comme l'anglais ou l'allemand), les collégiens ont trois heures de langue bretonne (plus trois à quatre heures d'histoire-géographie en Breton).

Un accompagnement dans la scolarité de votre enfant

L'accompagnement scolaire est un service gratuit qui s'adresse aux enfants et adolescents de la commune, scolarisés du CP à la troisième dans les établissements sarzeautins. Ce service n'est pas du soutien scolaire mais plutôt un lieu d'accueil et de partage pour les enfants après le temps scolaire.
Cette formule vise trois grands objectifs contribuant au développement de l'enfant :

- aider à la réussite scolaire en accompagnant l'enfant pour faire ses devoirs,
- développer son autonomie et contribuer à son épanouissement,
- favoriser les relations intergénérationnelles.

Les enfants sont accueillis d'octobre à juin, de 16h30 à 18h30, tous les mardis et jeudis hors vacances scolaires.
Des bénévoles assurent l'accompagnement de votre enfant. Chacun a en charge un petit groupe (1 à 2 enfants maximum), ce qui permet d'offrir aux enfants un accompagnement individualisé sécurisant où le dialogue est facilité.

Les inscriptions s'effectuent tout au long de l'année auprès du service sports et jeunesse.
02 97 48 05 05

Budget 2011 : 22 M€

Le budget 2011 a été adopté par le conseil municipal le 28 mars dernier. Il marque un tournant dans la gestion de la commune. Pour la première fois, il est voté dans le cadre d'une prospective financière (2010-2016) et d'un Programme Pluriannuel d'Investissement (PPI) qui reflète les projets que la municipalité souhaite réaliser jusqu'en 2016.
Cette programmation, établie à partir d'enveloppes estimatives pour chacun des équipements, a été présentée au conseil municipal réuni en séance de travail le 27 novembre 2010.
C'est ainsi que le budget 2011 a été préparé et adopté en conformité avec ce travail de prévision. L'objectif est de conserver globalement les masses financières établies pour les investissements prévus.
Le budget 2011 comprend le budget principal et ses budgets annexes ; il totalise ainsi 22 M€ dont 12,7 M€ pour le fonctionnement et 9,3 M€ pour l'investissement.

	Fonctionnement	Investissement	Total
Budget principal	9 897 121,00 €	7 718 368,21 €	17 615 489,21 €
Budgets annexes	2 792 708,24 €	1 522 241,42 €	4 314 949,66 €
Budget primitif global	12 689 829,24 €	9 240 609,63 €	21 930 438,87 €

7,7 M€ :
section d'investissement du budget principal

charges d'investissement
7 718 368 €

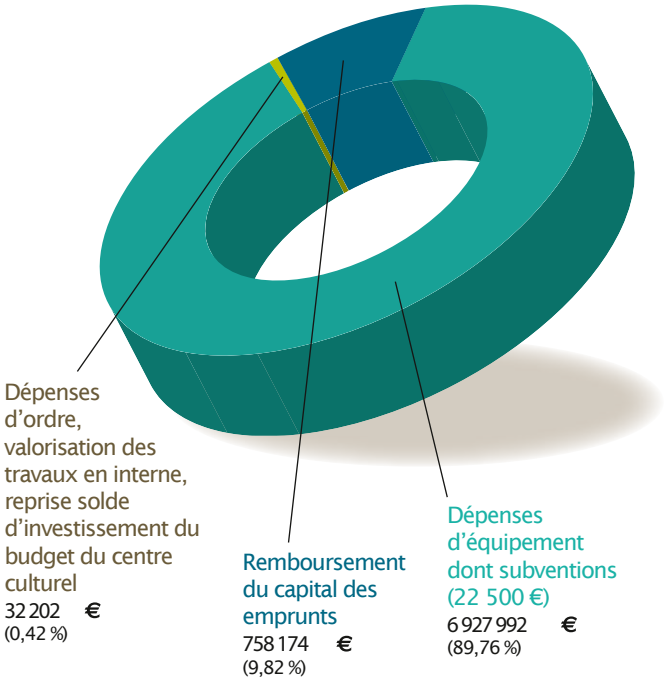

ressources d'investissement
7 718 368 €

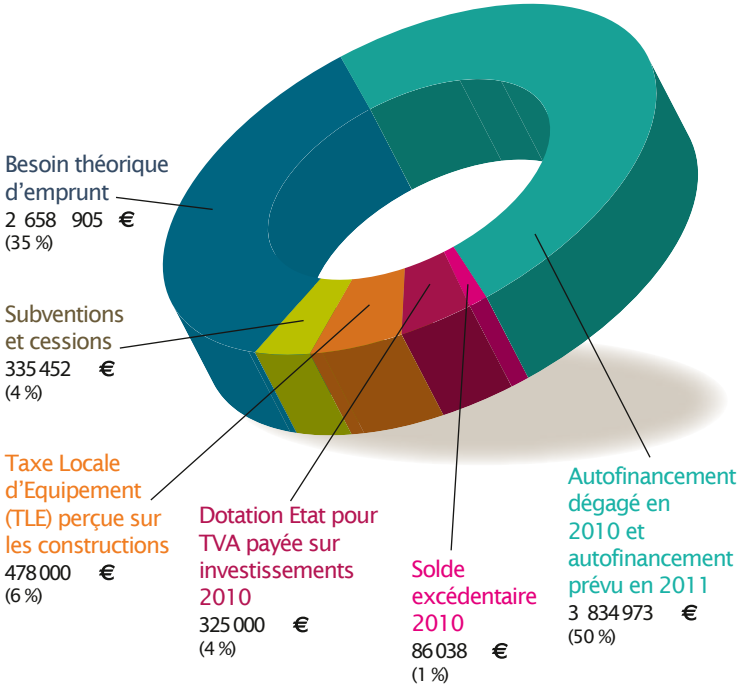

9,9 M€ :
section de fonctionnement du budget principal

En section de fonctionnement, la différence entre les dépenses réelles et les recettes réelles équivaut à la prévision d'autofinancement pour, d'une part, assurer les amortissements, rembourser le capital des emprunts et, d'autre part, financer une partie des travaux et achats en investissement. Il est à noter cette année une modification de la structure de la section de fonctionnement en raison du transfert au 1er janvier 2011 de l'intégralité de la gestion de l'espace culturel à la Communauté de Communes de la Presqu'île de Rhuys (CCPR).

En effet, l'attribution de compensation, suite au transfert du produit de l'ancienne taxe professionnelle, diminuée des charges précédemment transférées à la CCPR (médiathèque et école d'enseignement artistique) était positive et évoluait d'année en année entre 45 K€ et 120 K€. En 2011, elle devient une dotation négative du fait du transfert de la compétence «saison culturelle» ; ainsi, c'est la commune qui devra verser une dotation d'environ 351 K€ à la CCPR (chiffre provisoire).

Dépenses réelles de fonctionnement
8 175 575 €

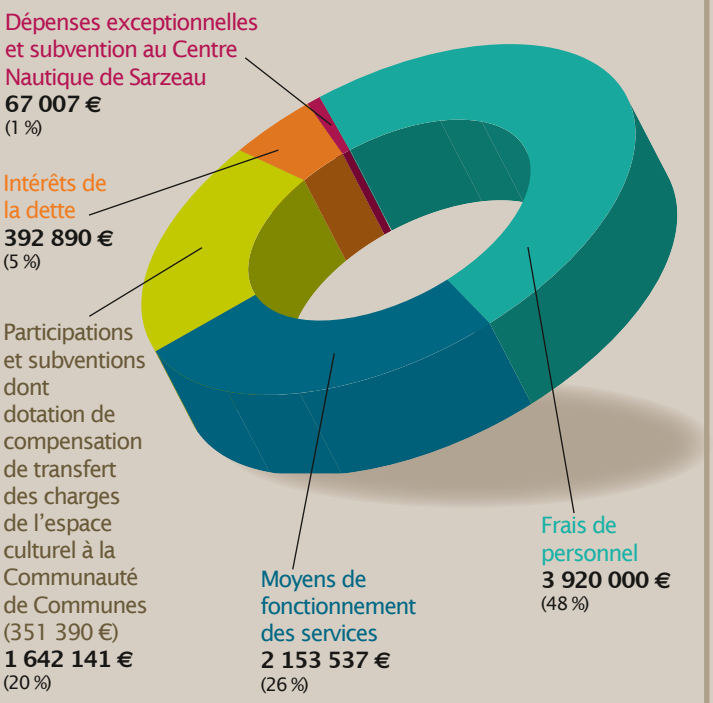

Recettes réelles de fonctionnement
9 858 511 €

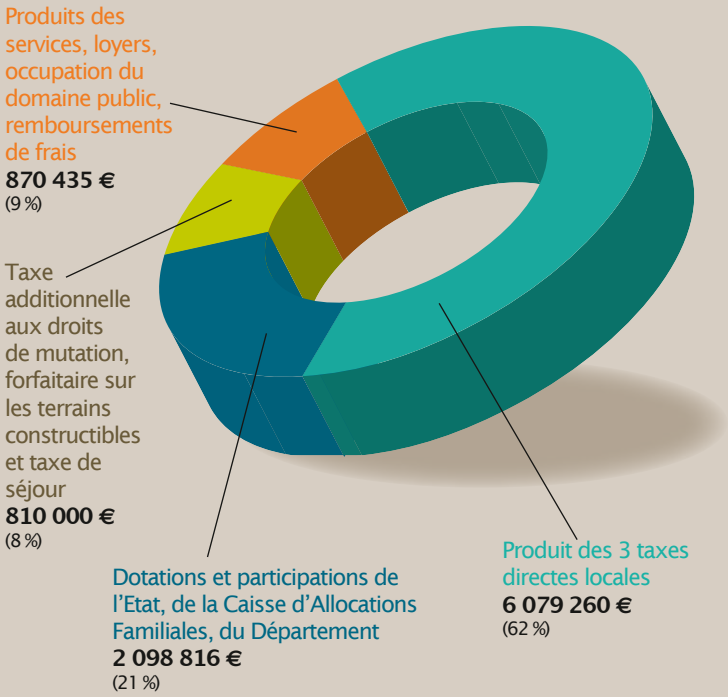

Zoom sur les subventions

Secteur scolaire
- Collèges (de Rhuys + Ste-Marie) : 3 143 €
- Associations scolaires (7 associations) : 3 680€
- Etablissements extérieurs à Sarzeau (11 établissements) : 2 245 €

Associations sportives : 25 910 €

Associations culturelles : 11 110 €

Associations secteur social : 3 600 €

Associations de loisirs (dont les comités d'animations) **: 27 600 €**

Autres associations : 2 170 €

Office de tourisme : 100 000 €

Cinéma : 5 000 €

Quoi de neuf dans mon quartier ?

Petit focus sur quelques investissements par secteur géographique (non exhaustif).

Sarzeau Centre

- Rénovation du plafond du clocher de l'église : **15 000 €**
- Réfection de 2 terrains de tennis extérieurs : **65 000 €**
- Dispositif d'arrosage du terrain de football : **10 000 €**
- Aménagement d'une piste cyclable rue des Vénètes : **15 000 €**
- Terrain de boules de Kerlohé : **7 400 €**

Brillac / St-Martin

- Aménagement d'une partie du sentier côtier (côté Golfe) : **20 000 €**
- Enrobés et bicouche Route du Scluze : **42 000 €**
- Restauration statue de Ste-Anne et Ex voto à St-Martin : **6 800 €**
- Pose de ralentisseurs à Kervocen : **7 000 €**

St-Colombier / Le Duer

- Enrobés bicouche route de Kerhouet : **36 000 €**
- Extension du réseau d'éclairage public : **33 124 €**
- Remplacement de deux abri-bus à Kerentrec'h : **20 000 €**

Le Spernec

- Accompagnement des travaux du rond-point : **200 000 €**
- Extension du réseau d'éclairage public : **9 600 €**

Penvins / Banastère

- Travaux de reconstruction de la fontaine de Banastère : **12 000 €**
- Travaux d'accessibilité à la base nautique : **35 000 €**
- Rampes d'accès aux plages de Penvins et Banastère : **12 000 €**
- Protection des vitraux de la chapelle de Kerguet : **20 000 €**

Le Roaliguen / St-Jacques

- Pose d'enrobés sur les voies du village du Roaliguen : **50 000 €**
- Remplacement des poteaux bois le long de la plage : **6 000 €**
- Délimitation du parking de Kerfontaine + portique : **4 000 €**
- Etudes pour la voie à aménager rue Closhebey à St-Jacques : **30 000 €**

Les 10 plus grosses dépenses de fonctionnement

(hors ressources humaines)

Subvention au CCAS	410 000 €
Frais financiers	392 890 €
Dotation de compensation de charges à verser à la Communauté de Communes	351 390 €
Achats de repas pour la restauration collective	243 000 €
Participation au service départemental d'Incendie et de Secours	236 155 €
Participation conventionnelle au frais de fonctionnement de l'école Ste-Anne	185 000 €
Electricité	187 000 €
Subventions aux associations	185 216 €
Travaux de réparation de voirie (entretien)	120 000 €
Combustibles	95 260 €

Les 10 plus grosses dépenses d'équipement

Nouveau Centre Technique Municipal (CTM)	2 248 000 €
Travaux d'accompagnement de l'Aménagement Foncier 1ère année sur durée prévue à 7 années	300 000 €
Enfouissement des réseaux aériens (électriques, télécom) à Brillac, Bénance et Le Duer	225 000 €
Travaux de voirie autour du futur rond-point du Spernec	200 000 €
Participation de la commune aux logements sociaux à réaliser à Trévenaste	170 000 €
Travaux de voirie après pose des conduites d'assainissement	150 000 €

Travaux annuels récurrents

Réfections de voiries	390 000 €
Grosses réparations sur les bâtiments communaux (écoles, équipements sportifs…)	182 000 €
Extension et modernisation du réseau d'éclairage public	141 000 €
Acquisitions foncières (acquisitions d'emplacements réservés, préemption éventuelle…)	150 000 €

LES FESTIVITÉS de l'été

"Un thème, des idées"

Nature et patrimoine

pour se ressourcer et découvrir nos espaces

Circuit des chapelles
(16ème édition)

- **18 juillet** au château de Suscinio, 21h. Yann-Fanch Kemener et Aldo Ripoche proposent un concert sur le thème de la guerre.
- **25 juillet** à l'église de Penvins, 21h. Antoine Touche (violoncelle) - concert jeune talent - carte blanche. Bach, Geminiani…
- **1er août** au château de Suscinio, 21h. Aldo Ripoche et Jean-Marie Quint. Musiques d'hier et d'aujourd'hui pour violoncelles baroques.
- **8 août** à la chapelle de Trévenaste, 21h. L'instant en Quatuor. Mozart quatuor avec piano en sol mineur. Fauré : 1er quatuor avec piano.
- **22 août** à l'église de Brillac, 21h. Yann-Fanch Kemener et Aldo Ripoche proposent un concert sur les chants sacrés en basse Bretagne.

Infos : office de tourisme
02 97 41 82 37 ou
www.tourisme-sarzeau.com

Sortie ornithologique

Tous les mardis (en saison estivale) à 9h.

David Lédan, ornithologue et photographe naturaliste, assure une visite guidée à la découverte du peuple ailé qui fréquente nos marais. Tarif : 5€ adulte, 3€ enfant de 8 à 12 ans.

Infos : office de tourisme
02 97 41 82 37 ou
www.tourisme-sarzeau.com

Sortie patrimoine

Tous les mercredis à 9h30, Sarzeau bourg.

Amateurs de culture et d'histoire, partez à la découverte du centre-ville de Sarzeau. Cette balade vous donnera l'occasion d'admirer la richesse de la ville, tant au niveau de son patrimoine que des nombreux personnages célèbres qui l'ont marquée.

Infos : office de tourisme
02 97 41 82 37 ou
www.tourisme-sarzeau.com

Nouveau à Sarzeau !!!

Cani-rando
Jeudi 30 juin à 14h30

Découvrir la Presqu'île avec son animal de compagnie, c'est possible. Une balade/découverte d'environ 2 heures pour le plus grand plaisir des 4 pattes. D'autres dates seront prévues.

Infos : office de tourisme
02 97 41 82 37 ou
www.tourisme-sarzeau.com

Celtique

comme une inspiration bretonne

7ème Fête celtique en pays de Rhuys

Du 28 au 31 juillet – Sarzeau bourg
Concerts, expos, spectacles… *voir programme complet en dernière page de ce bulletin.*

Fest-Noz

Pour danser «jusqu'au bout de la nuit» durant l'été :

- **les 16 juillet et 6 août**, carrière du Lindin (par « les amis de Brillac »)
  Infos : 02 97 26 87 04
- **le 23 juillet**, pointe de Penvins (+ moules frites, par «comité d'animation de Penvins»)
  Infos : 07 60 52 28 27
- **le 19 août**, Place des trinitaires (par «an dans kozh»)
  Infos : 02 97 41 78 19

Spectacle Tradans

Le 8 juillet au château de Suscinio à 20h30.
Un festival de danses traditionnelles dans l'enceinte d'un cadre hors-pair, le château de Suscinio.
Au programme : cercle de Flour an halen de Saint-Armel, Tro Lokentas de Saint-Gildas, An dañs kozh de Sarzeau, Cercle Celtique de Saint-Nazaire et En Arben de Theix. Avec la participation du Bagad de Rhuys de Sarzeau.

La mer

force de la nature, elle rassemble et nous enivre de ses richesses

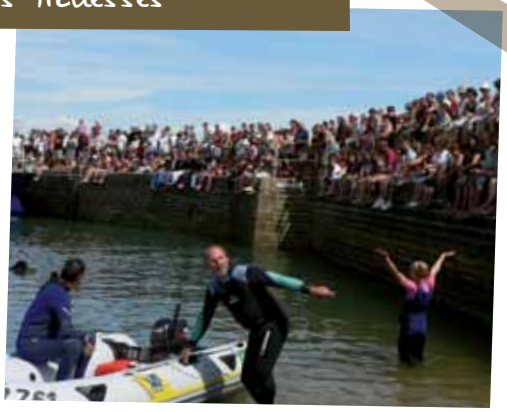

La Fête de la mer

Les 17 juillet et 14 août - Port de Saint-Jacques (toute la journée).

Vide grenier, repas thon grillé, jeux sur l'eau et sur le terre-plein (courses de baignoires, tir à la corde, etc), bal sur le port puis feu d'artifice. Une journée iodée pour le plaisir de toute la famille.

Visite-découverte de la pêche à pied

Les 13, 20 et 27 juillet / les 3, 10, 17 et 26 août.

Venez marcher dans les pas d'un ostréiculteur ! Marion vous fera partager sa passion de la culture de l'huître : du naissain à l'assiette. Elle vous initiera également à la pêche à pied.

Infos et réservations :
office de tourisme
02 97 41 82 37 ou
www.tourisme-sarzeau.com

Sport

la ferveur d'un événement collectif

Course à l'aviron « raid Sarzeau/Hoëdic »

Le 9 juillet, départ de la plage de la grée à Saint-Jacques à 14h30.

Au départ de la plage de Sarzeau (vers 14h30), les yoles traverseront l'Atlantique jusqu'à Hoëdic. L'arrivée (prévue vers 16h) sera jugée au niveau de la balise de la chèvre située à proximité de l'entrée du port d'Hoëdic.

- Le matin à partir de 10h30 à Saint-Jacques : animations, exposition et repas.
- Le soir, à partir de 20h à Hoëdic : soirée Hoëdicaise > repas grillade, animations et feu d'artifice…

Infos : Aviron club Rhuys-Hoëdic
Mél : acrh@laposte.fr

Suivez le raid Sarzeau Hoëdic

A noter : un bateau de transport de passagers permettra aux 180 premiers inscrits de suivre les baladeurs et compétiteurs, le trajet sera agrémenté de commentaires assurés par un spécialiste de l'aviron.

Courses cyclistes

- **Le 5 août** de 19h à 21h centre bourg.
- **Le 4 septembre** de 12h à 19h (24ème tour de Rhuys).

Infos : Vélo Sport de Rhuys
06 03 35 46 53
www.velosportderhuys.fr

Histoire
en mémoire d'un passé parfois oublié

Spectacle historique «Ermengarde, l'autre duchesse»

Les 15, 21 et 28 juillet et les 2, 8 et 12 août au château de suscinio, 22h
Animation médiévale nocturne, dans le cadre exceptionnel du château de Suscinio. Venez découvrir l'histoire d'une Duchesse trop souvent oubliée, mais dont la vie marqua comme jamais l'Histoire de la Bretagne.

Infos : association «spectacles historiques de Rhuys» 02 97 41 73 57 http://spectacles-suscinio.fr

Les créneaux de Suscinio

Les 5, 7, 9, 11, 13,14 et 16 août au château de Suscinio de 21h30 à 00h «La flûte enchantée», opéra adapté par les créneaux de suscinio.

Infos : château de Sucinio au 02 97 41 91 91

Exposition «les châteaux imaginaires»

Du 11 juin 2011 au 11 mars 2012 au château de Suscinio
Dracula, Jules Verne, Mélusine, les frères Grimm, etc... Différents univers ludiques adaptés aux enfants et adultes.

Conte au château, visite guidée théâtralisée, conte dans les marais, etc...
un programme complet vous est proposé tout l'été par le château de Suscinio. Plus d'informations sur le site *www.suscinio.info* ou par téléphone au 02 97 41 91 91.

Culture
un moment de partage (pour petits et grands)

Les expos de l'été à l'Hermine

Du 5 au 30 juillet «Peintres et sculpteurs de Quimper-Cornouaille»
13 peintres et sculpteurs illustrant différents paysages traditionnels bretons ainsi que des scènes de pêche, de folklore, de pardons.

Du 2 au 27 août «Oscar Yana»
Peinture et gravure par cet artiste bolivien installé en Bretagne depuis de nombreuses années.

Au centre culturel l'Hermine selon les horaires d'ouverture.

Jazzoport

Le **14 juillet** au port de Saint-Jacques et le **15 août** au port du Logeo, à 17h30.
Concert gratuit sur décor naturel, par l'atelier de Jazz en Rhuys.
Infos : association «Jazz en Rhuys» 02 97 41 91 05 ou cldx@aol.com

Les rendez-vous de l'été au jardin Lesage

JUILLET

Samedi 16 à 21h : conférences "Alain-René Lesage de Sarzeau à Boulogne" par Pierre Beumon (entrée libre)

Mercredi 20 à 21h : "La tontine", comédie d'Alain-René Lesage interprétée par les 2'Artmateurs (entrée : 5 euros)

Jeudi 21 à 20h30 : "Disou et contou", spectacle humoristique sur le thème de la Bretagne (entrée : 5 euros / 3 euros)

Vendredi 22 à 18h : Lecture "Histoires marines et pensées océanes" (entrée libre)

Mercredi 27 à 21h : "La tontine", comédie d'Alain-René Lesage interprétée par les 2'Artmateurs (entrée : 5 euros)

Vendredi 29 à 18h : lecture "marins bretons et grands voiliers" par Marcel Gicquel (entrée libre)

AOÛT

Mardi 2 à 21h : conférences "Alain-René Lesage de Sarzeau à Boulogne" par Pierre Beumon (entrée libre)

Mercredi 10 à 21h : "La tontine", comédie d'Alain-René Lesage interprétée par les 2'Artmateurs (entrée : 5 euros)

Jeudi 11 à 20h30 : "Disou et contou", spectacle humoristique sur le thème de la Bretagne (entrée : 5 euros / 3 euros)

Vendredi 12 à 18h : Lecture "Histoires marines et pensées océanes" (entrée libre)

Samedi 13 à 21h : Lecture de poèmes de Prévert avec accompagnement musical

Jeudi 18 à 18h : rencontre littéraire avec François Nizery

SEPTEMBRE

Samedi 17 et Dimanche 18 : journées du patrimoine

Le forum des associations pour bien préparer votre année !!

Le 10 septembre de 10h à 18h

Les associations de Sarzeau vous présenteront leurs activités et certaines réaliseront même des démonstrations (danse, sport, pompiers, etc.). L'occasion également de prévoir vos inscriptions de l'année.
Infos : mairie de Sarzeau 02 97 41 38 60

Les grands classiques
nos fêtes et sorties indétrônables

Fête de la musique

· **Le 24 juin**, Sarzeau bourg à partir de 18h.

Une presqu'île [de Rhuys], un lieu. Cette année, c'est Sarzeau qui accueillera les musiciens. Une programmation variée vous attend sur trois podiums dans le bourg.
Infos : mairie de Sarzeau
02 97 41 38 60

Fête nationale

(feu d'artifice - bal)

- **Le 13 juillet** : centre bourg à partir de 21h / Parc des sports à partir de 23h.

Bal, retraite aux flambeaux avec Jazz en Rhuys puis feu d'artifice au parc des sports.
Infos : comité d'animations
06 07 06 74 23

Vide-greniers

Chinez, fouillez, récupérez… de nombreux exposants durant l'été…

- **Le 26 juin**, place des Trinitaires (par sarzeau FC)
  Infos : 06 63 64 45 95
- **Le 26 juin**, pointe de Penvins (par comité d'animations de Penvins)
  Infos : 06 61 35 83 94
- **Le 10 juillet**, centre bourg et place Marie le Franc (par la FNACA)
  Infos : 06 63 09 89 44
- **Le 21 août**, pointe de Penvins (par comité d'animations de Penvins)
  Infos : 07 60 52 28 27
- **Le 14 août**, port de Saint-Jacques (par le Réveil de Saint-Jacques)
  Infos : 02 97 41 74 21
- **Le 21 août**, Landrezac (par « Seniors et juniors »)
  Infos : 06 28 25 33 00
- **Le 27 août**, Saint-Colombier (par le comité des fêtes de Saint-Colombier) *Infos : 02 97 41 85 36*
- **Le 4 septembre**, place des Trinitaires (par la FNACA)
  Infos : 06 63 09 89 44

Braderies

Les 18 juillet et 22 août, Sarzeau bourg de 9h à 18h.

Deux grandes braderies sont organisées chaque été. Commerçants et exposants s'installent dans les rues du centre bourg.
Infos : association des artisans et commerçants de Sarzeau

Bal populaire

(avec Bob et Mimosa)

Les 20 juillet, 3 et 17 août, Place Richemont, en soirée.

Tous deux musiciens et chanteurs depuis 15 ans, ce duo cartonne partout où il passe. Ils interprètent dans la bonne humeur les classiques du chant de marin et de la chanson bretonne. De la Jument de Michao au Port de Tacoma, ces deux pirates vous embarqueront et vous feront voyager au rythme des ritournelles celtiques.
Infos : association des artisans et commerçants de Sarzeau

Bob et Mimosa

Les autres événements de l'été

Le 26 juin	**9h à 18h**	**Kermesse**	**École de Kerlohé - Marie Le Franc**	**Amicale Laïque de Kerlohé** *06 27 36 30 22*
Le 3 juillet	**9h à 18h**	**Animation musicale et restauration**	**Landrezac**	**Seniors et Juniors** *06 28 25 33 00*
Le 9 juillet		**Vente Exposition**	**Maison des Associations (place des Trinitaires)**	**Club de Rhuys** *02 97 26 81 65*
Le 11 juillet	**21h**	**Kammerensembre de Cologne**	**Église St Saturnin**	
Le 17 juillet	**14h**	**Kermesse**	**Quartier Saint-Martin**	*02 97 41 91 63*
Du 21 au 23 juillet	**10h à 19h**	**Exposition peinture sur soie**	**Maison des associations (place des Trinitaires)**	*02 97 41 73 59*
Le 29 juillet	**soirée**	**Concert des standard des années 70 (Spirit lane et sa chanteuse line)**	**Pub le Clifden à Brillac**	
Le 6 août	**soirée**	**Concert The Red Hot Blues Caravan**	**Pub le Clifden à Brillac**	
Le 11 août	**21h**	**Ensemble instrumental de Düsseldorf**	**Église St Saturnin**	
Le 12 août	**soirée**	**Concert rock avec Dockabilly (années 60)**	**Pub le Clifden à Brillac**	
Le 13 août		**Soirée « jambon à l'os »**	**Pointe de Penvins**	**Comité d'Animation de Penvins** *07 60 52 28 27*
Le 15 août	**10h30**	**Pardon du 15 août**	**Chapelle de la Côte - Penvins**	*02 97 41 76 32* *jean.buléon@orange.fr*
Le 19 août	**soirée**	**Concert des standard des années 70 (Spirit lane et sa chanteuse line)**	**Pub le Clifden à Brillac**	
Du 25 au 27 août	**10h à 19h**	**Exposition peinture sur soie**	**Maison des Associations (place des Trinitaires)**	**ABC de la Soie** *02 97 41 73 59* *legoffanne.marie@orange.fr*
Les 18 et 19 septembre	**10h à 18h**	**Journées du patrimoine**	**Port du Logeo**	**Vieilles voiles de Rhuys** *06 23 64 99 19*

Les dates et événements sont susceptibles de subir des modifications (n'hésitez pas à contacter l'organisateur). Pour tout événement, vous pouvez également contacter l'office de tourisme au 02 97 41 82 37.

SPORT

Championnat de France handisport d'haltérophilie

Le 19 mars dernier, la commune de Sarzeau a accueilli les championnats de France d'hiver handisport d'haltérophilie Michel Allorge, organisé par le Comité Régional Handisport de Bretagne (avec le soutien du Vannes Athlétic club pour le prêt du matériel).

Plus d'une trentaine d'athlètes, venus de treize régions de France, ont concouru dans cette discipline présente aux jeux paralympiques. Contrairement à la pratique valide, l'haltérophilie handisport se pratique en développé couché. Les athlètes se sont donc succédé sur le banc pour donner le meilleur d'eux-mêmes dans un championnat de France où les records se sont enchaîné (voir encadré).
Durant la cérémonie de clôture, un émouvant hommage a été rendu à Michel Allorge, médaillé aux jeux paralympiques de 1972 à Heidelberg et ancien président de la Commission technique fédérale d'haltérophilie handisport, décédé il y a un an. Avant la remise des médailles, Georges Guéguen, 1er adjoint aux sports a salué le courage, la détermination et l'esprit sportif de tous les athlètes. Les élus de la commune et du conseil municipal des jeunes ont ensuite remis les récompenses. Un grand bravo à tous ces athlètes à qui nous souhaitons bonne chance pour les championnats d'Europe et les jeux paralympique de Londres en 2012 !

Souad Ghazouani *de l'ASPTT Lille chez les féminines en - de 67,5 kg avec 140 kg (précédent record à 100 kg) / Championne du Monde 2010 et recordwoman du monde de la catégorie - de 60 kg.*

Les chiffres

- **36** athlètes présents
- **13** régions représentées
- **6** records de France battus
- **16** titres de Champions de France attribués (4 chez les féminines et 12 chez les hommes)

Beau succès pour une première

La première édition de la bourse aux vélos de Sarzeau, organisée par le comité d'animation, a eu lieu samedi 18 avril 2011 sur la place des Trinitaires. Bicyrhuys, Le Vélo Sport de Rhuys, le Vélo Sport Loisir Arzonnais, le Comité de jumelage de Sarzeau étaient partenaires de la manifestation. Plusieurs intervenants professionnels et non-professionnels étaient également présents.
L'inauguration s'est faite en présence de Georges Guéguen, premier adjoint et Jeanne Launay, adjointe à la vie associative. Cette première édition a été particulièrement réussie puisque sur plus de 80 vélos déposés, environ 70 ont été vendus. Le comité d'animation renouvellera cette expérience dès l'année prochaine.

La communauté de communes également présente

Emmanuelle Martin, ambassadrice du tri à la communauté de communes, a reçu environ 80 personnes sur son stand. C'était l'occasion de présenter le plan vélo et de faire connaître au public les associations qui font de la récupération d'objets et de matériels. Ces derniers, grâce à la revente, retrouvent une seconde vie et n'encombrent pas les déchèteries.

Les goémoniers à Penvins

Le 20 mars dernier s'est tenue la 2ème édition du rassemblement des goémoniers à la Pointe de Penvins. Onze équipages, représentant une vingtaine d'équidés (de différentes races) et environ 40 meneurs et rippeurs étaient présents pour effectuer les démonstrations. Tout le matériel utilisé était d'époque et permettait de reconstituer, grandeur nature, le ramassage du goémon sur les côtes bretonnes par ces «équipages» très motivés. Lors de ce rassemblement, des baptêmes d'attelage gratuits étaient proposés aux nombreux promeneurs et spectateurs. Un rassemblement qui a tenu ses promesses et qui devrait certainement en amener beaucoup d'autres.

ENVIRONNEMENT

Une semaine dédiée au développement durable

Du 1er au 7 avril s'est déroulée la semaine du développement durable dont le thème était « changeons nos comportements ».
Afin d'inciter chaque personne à changer de comportement, la commune de Sarzeau a mis l'accent cette année sur le climat et l'énergie avec deux expositions : « le climat en danger » (fournie par l'Espace des Sciences de Rennes) et « les énergies renouvelables » (mise à disposition par le Point Info Energie de Vannes).
Le samedi 2 avril, l'opération rivages propres a rassemblé plus de 110 personnes. Ce nettoyage des plages côté Atlantique et du littoral côté Golfe a permis de collecter une centaine de sacs de 120 litres de déchets. Un verre de l'amitié, moment de convivialité ensoleillé, a récompensé la bonne volonté des participants.
La compagnie Etosha a également proposé, à l'espace culturel l'Hermine, un spectacle familial sur le développement durable « Néo, le dernier espoir de Gaïa ». Cette représentation, financée par la Communauté de communes de la presqu'île de Rhuys, a enchanté son public.

A Banastère, les bénévoles étaient nombreux à nettoyer la plage.

MUNICIPALITÉ

Bienvenue à ...

Sandrine Jehanno

Depuis le 1er avril dernier, Sandrine Jehanno a rejoint le pôle Ressources en qualité de technicienne informatique. C'est à elle que revient la tâche de s'occuper de l'ensemble du système d'information de la commune. Très pédagogue, Sandrine a su rapidement s'adapter au sein des différents services qu'elle rencontre régulièrement pour porter assistance aux utilisateurs de la collectivité. Auparavant, Sandrine s'occupait de la gestion du parc informatique au sein d'un corps de l'armée de terre.

Fabien Hureau

Affecté au service sports et jeunesse de la commune, Fabien Hureau est chargé de la mise en place d'actions en direction d'un public de jeunes et d'adolescents (11-17 ans). Depuis plus d'une vingtaine d'années, Fabien a occupé des postes similaires sur lesquels il était chargé de développer la politique jeunesse. En poste depuis début juin à Sarzeau, il participe aux animations communales tout en valorisant le savoir-faire des jeunes. En développant l'association des jeunes et en les impliquant vers de nouveaux projets, il pourra instaurer une nouvelle dynamique à l'espace jeunes.
Par ailleurs, Fabien assure également l'organisation et l'encadrement des camps d'été et est référent du Conseil Municipal des Jeunes (CMJ).

JEUNESSE

Le CMJ (Conseil Municipal des Jeunes) se renouvelle

Le mandat des jeunes conseillers 2009/2011 étant arrivé à terme, une campagne électorale s'est déroulée du 11 au 15 avril, afin d'élire de nouveaux conseillers municipaux des jeunes pour le mandat 2011/2013.

Les élèves de CM2 et collégiens ont tout d'abord été sensibilisés au rôle et aux missions du CMJ. Chaque élève a reçu sa carte électorale personnalisée. Le jour de l'élection, chaque jeune électeur est passé dans l'isoloir pour déposer son bulletin de vote dans l'urne. Dans les mêmes conditions que les élections « pour adultes », les jeunes ont pu faire leurs premiers pas vers leur vie citoyenne. Accompagnés par un personnel éducatif (professeurs, CPE, instituteurs) enthousiaste, les élèves ont été très attentifs, curieux et sérieux. Quinze conseillers ont été élus et ont assisté à une première réunion, le 21 mai, afin d'élire le « maire » des jeunes et ses adjoints.

Les membres du CMJ, mandat 2011/2013 :

- Maëlle Freitas, maire
- Léo Angot, adjoint
- Julie Galhaut, adjointe
- Arthur Gaillardon, adjoint
- Elliot Gue
- Lola Potier
- Adrien Guillerme
- Amélie Vincent
- Anna Seille
- Lancelot Michéa
- Robin Denes
- Louis Blancho
- Thomas Fabris
- Maxime Pouly
- Paul Bournonville

Maëlle Freitas, maire des jeunes et David Lappartient

ANIMATIONS

Un « bonhomme carnaval » brûlé pour chasser l'hiver

C'est sous un grand soleil que petits et grands sarzeautins se sont retrouvés pour fêter le carnaval samedi 19 mars. Cet évènement organisé par la commune avec le concours des associations de parents d'élèves a été un franc succès. Un défilé réunissant toutes les écoles et les enfants du multi-accueil est parti de l'école Kerlohé pour se rendre place des Trinitaires. Accompagnés par la fanfare « L'usine à Canard », encadrés par les parents d'élèves, des membres des associations sarzeautines (Vélo Sport de Rhuys, Randonnée sarzeautine…) et les jeunes du Conseil municipal des jeunes, les enfants ont pu déambuler dans les rues du bourg en musique. Place des Trinitaires, ils ont été accueillis, pour leur plus grand plaisir, par un spectacle de clown. A l'issue de ce défilé, la tradition a été respectée puisque le magnifique bonhomme carnaval, confectionné par les résidents de la Mapa a été brûlé pour chasser l'hiver. Cette belle journée s'est ensuite achevée autour d'un goûter offert à tous les participants. Afin de remercier tous les bénévoles qui ont concourus à la réussite de ce bel évènement, le Maire, David Lappartient, a reçu autour d'un pot de l'amitié tous les participants. Cette belle fête a été l'occasion de réunir les participants toutes générations confondues.

Rendez-vous l'année prochaine…

Moment d'échange entre le groupe de musique et les enfants.

PETITE ENFANCE

Une rencontre théâtrale

Au cours de la semaine du 4 au 8 avril, les enfants du multi-accueil de Sarzeau ont accueilli la compagnie Artem actuellement en création de leur spectacle « De(ux) bout(s) ».
Un premier atelier au contact de tapis d'éveil aux aspects très variés a ouvert la semaine, puis ce fut la manipulation de marionnettes interactives déclenchant des sons et musiques et enfin la rencontre avec le comédien du spectacle accompagné de sa contrebasse.
A la fois impressionnés et tentés, les enfants se sont doucement laissés apprivoiser et ont pu pleinement vivre cette rencontre atypique et pleine de surprises.

Ateliers de découvertes sensorielles, manipulations de tapis d'éveil et marionnettes ont rythmé le quotidien des tout-petits.

JEUNESSE

«L'enfance cachée» de Gérard Marcovitz

Chantal Marie, adjointe aux Affaires scolaires et Annie Larzul, adjointe à la Culture ont remercié les conférenciers ainsi que les équipes pédagogiques pour ce moment de civisme.

Afin de perpétuer le devoir de mémoire auprès des collégiens de 3ème, le 31 mars dernier, devant un auditoire silencieux et attentif, Gérard Marcovitz, a témoigné de son « enfance cachée » pendant la seconde guerre mondiale. Le témoignage du conférencier comme celui de Madame Goldenberg rendant hommage aux « Justes » a soulevé une vive émotion et beaucoup de questions pendant l'échange qui suivit.

SCOLAIRE

Les enfants au cœur de la piste aux étoiles

Les écoles « Kerlohé » et « Marie Le Franc » se sont associées pour un projet commun autour du cirque. En partenariat avec le cirque « Balles à Fond » de Quimper, installé à Sarzeau pendant trois semaines, les enfants ont pu découvrir et s'initier à différentes pratiques comme le jonglage, l'équilibre et le trapèze.

De nombreuses activités pédagogiques ont tourné autour de ce projet, en particulier l'élaboration par les maternelles d'un superbe livret de dessins qui a aidé au financement de ce grand projet.
Les entrainements se sont magistralement clôturés par un fabuleux spectacle présenté par les enfants devant leurs familles, sous le chapiteau installé dans l'enceinte de l'école.

ANIMATIONS

La semaine du Golfe 2011

La semaine du golfe, rassemblant plus d'un millier de bateaux traditionnels, a fêté ses 10 ans du 30 mai au 5 juin dans 15 ports du golfe du Morbihan. Le Pays Basque, invité d'honneur cette année, a présenté une vingtaine de bateaux, provenant de toute la côte basque.
A Sarzeau, ce ne sont pas moins de 11 groupes de musique et 3 groupes de danse qui ont contribué à créer l'ambiance chaleureuse que l'on connait tous les deux ans au port du Logeo.
Cette manifestation maritime, à l'initiative du Conseil général, s'inscrit parmi les évènements majeurs du Morbihan. N'oublions pas que cet évènement ne serait pas ce qu'il est sans la participation des nombreuses associations, de bénévoles et des communes organisatrices.

Concours de textes à l'occasion des 10 ans de la semaine du Golfe

Pour la première année et pour célébrer ses 10 ans d'existence l'association « la semaine du Golfe » a organisé un concours de texte avec pour thématique cette belle manifestation. Parmi les textes en compétition à Sarzeau, le jury de la commune a sélectionné pour la catégorie « école », la classe de CM1-CM2 de l'école des Korrigans de Saint-Colombier avec le texte intitulé « si ». Pour la catégorie adulte, c'est le texte « magie bretonne » de Claude Ansel qui a remporté la majorité des votes.

Sans les organisateurs la semaine du Golfe n'existerait pas (élus, services municipaux, offices de tourisme, associations).

Les bigoudènes sont également de la fête !

Les bénévoles ont été indispensables et très présents durant ces 4 jours. Ici une navette transportant les équipages de leur bateau jusqu'à terre.

Une fête avec les bénévoles pour clore ce grand week-end

«La Fête des ports de Rhuys», organisée pour la troisième fois par les communes d'Arzon, Sarzeau et Saint-Armel a eu lieu samedi 4 juin à Port-Navalo.
Cet évènement, ouvert à tous, a été l'occasion de remercier les bénévoles de la semaine du Golfe autour d'un repas convivial et d'un grand concert animé par plusieurs groupes et associations.

Un sculpteur de ballons qui pense à protéger nos petites « têtes blondes » de ce soleil radieux.

Le championnat du monde de course de baignoire a remporté un franc succès. Pas moins d'une quarantaine d'inscriptions pour sept manches lancées.

Les danseurs d'An Dans Kozh ont invité le public pour une petite danse vue sur mer.

Mercredi soir, 1er jour de fête, les pirates « abordent » le port du Logeo !

Du plus petit au plus gros navire, la parade reste un moment unique pour l'ensemble des équipages.

Le comité de jumelage participe à la fête

Sarzeau est jumelé avec la ville de Dalhem en Allemagne. Les membres du comité de jumelage ont rebondi sur l'évènement en profitant de cette belle semaine festive pour accueillir une trentaine de personnes de la délégation allemande. L'occasion pour eux de découvrir la presqu'île autrement, au son des groupes locaux et des festivités autour de la mer et des marins.

CÉRÉMONIES

Le 8 mai 2011, pour célébrer « La Victoire de 1945»

A l'occasion de la cérémonie de commémoration du 8 mai, les autorités et anciens combattants se sont réunis devant la mairie de Sarzeau pour se rendre à l'église afin d'assister à un office religieux. En fin de matinée, le cortège, précédé par les porteurs de drapeaux et gerbes, s'est rendu vers le monument aux morts pour la cérémonie officielle.

Au son des sonneries réglementaires, trois gerbes ont été déposées au pied du monument aux morts : l'une par le maire de Sarzeau et deux par les présidents locaux d'associations d'anciens combattants. Après la sonnerie « aux morts », une minute de silence a été observée, suivie de « La Marseillaise », puis du « Chant des Partisans » en hommage à nos résistants. La cérémonie s'est poursuivie par la lecture de textes par le président de l'Unacita et par le maire. A l'issue de cette cérémonie, quatre anciens combattants ont été décorés par le président de l'Unacita : **Titre de reconnaissance de la Nation** pour Jean-Claude Le Conte et Georges Balluet puis **Médaille commémorative d'AFN** pour Michel Dagorne et Jean-René Monnier.

Nos quatre médaillés

André Mahé (président de la Fnaca), David Lappatient (maire) et André Cornetteau (président de l'Unacita)

La cérémonie, orchestrée par Bernard Jacob (adjoint au maire), a également eu lieu au cimetière de Brillac

Les anciens combattants d'Algérie, 49 ans après le cessez-le-feu, se souviennent

La Fnaca de Sarzeau et son président, André Mahé, aux côtés de David Lappartient et Yves Borius ont célébré la proclamation du cessez-le-feu en Algérie du 19 mars 1962.

GROUPE « AU CŒUR DE SARZEAU »

LA REGLE DE TROIS

Mars 2008 – juillet 2011, est venu le temps de faire le point sur la vie municipale.
C'est l'occasion d'exprimer nos points d'accords, nos différences, nos objections.
Les 3 ans de l'action municipale se caractérisent principalement par 3 études, 3 réalisations, l'embauche de 3 fonctionnaires de catégorie A due au mode de fonctionnement du maire.

3 ETUDES d'importance lancées pour l'essentiel après 3 ans de mandat, délai qui nous paraît long : zone Francheville, Port Saint Jacques, Plan de référence du bourg.

A chaque fois le même déroulement : le diagnostic fait par des cabinets privés qui débouche sur beaucoup de généralités, une réunion d'information au public en général bonne techniquement.
Notre objection : certes il faut un diagnostic, mais il manque en amont de tout cela une feuille de route claire élaborée par les élus et débattue en conseil municipal.

3 REALISATIONS (ou projets de réalisations) :

- Aménagement de la rue Général de Gaulle prévu par l'ancienne municipalité.
- Lancement de l'opération de l'Ilot Poulmenach, pour laquelle nous émettons 3 réserves :
  - Prix d'achat des maisons 50% plus cher que le marché.
  - Le maire et sa majorité ont voté l'achat de deux maisons, ils en démolissent une et garde l'autre au motif de son intérêt «architectural». Nous pensons que les deux maisons doivent être démolies car il n'y a pour nous aucun cachet «architectural» justifiant une rénovation qui entrainera un surcoût et moins de liberté dans l'aménagement de cet îlot.
  - La création de 300 m2 de commerces pour quoi faire ? Pour casser les prix des locaux commerciaux ? Nous pensons qu'il s'agit d'une fausse piste d'autant que le prix au m2 sera de 2200 € environ.
- Construction d'un atelier municipal près du magasin «super U». Nous pensons qu'il eut été plus logique de le faire sur la zone artisanale et de ne pas participer au mitage du paysage.

3 EMBAUCHES de fonctionnaires, en partie liées au fait que le maire soit peu présent sur la commune (lundi, mardi matin, vendredi et week-end) pour diriger la mairie, être conseiller général, être vice-président de la communauté de communes, etc...

RESTE 3 ANS... Notre groupe souhaite que la commune :

- Gère mieux ses biens (école de voile, camping de Penvins, etc.)
- Décide un plan du bourg cohérent
- Améliore l'organisation de notre activité touristique, de la zone de Kerollaire
- Fasse du logement et du travail ses priorités.

Joël Conas et Christiane Prodomme remplacent au sein du groupe René Bosser et Nathalie Mauffret qui continuent de nous soutenir et que nous remercions.

BON ETE A TOUS.

Yannick Kerignard, Marie Héléne Belliot, Christiane Prodomme, Joel Conas, Claude Paquet.

GROUPE « SARZEAU AUTREMENT »

UN POSITIONNEMENT CLAIR ET ENGAGÉ

Depuis 3 ans notre engagement au sein du Conseil municipal a été, comme nous l'avions promis, de faire valoir la vision d'une autre politique basée sur la transparence et la concertation, respectueuse des opinions de chacun. Par notre participation au travail des commissions, et au travers de nos interventions en conseil, nous demandons des explications, nous nous assurons de la prise en compte de toutes les problématiques et nous défendons la cohérence des décisions. Nous affirmons en permanence notre attachement à la laïcité, à la solidarité, au développement économique équilibré et respectueux de l'environnement.
Mais nous n'avons pas le pouvoir de décision pour gérer la commune. Notre rôle est donc de marquer de manière positive notre positionnement face à la majorité municipale.
Dans cet esprit nous continuerons par exemple de réclamer la mise en place d'un agenda 21 : Il n'est jamais trop tard pour mettre en place cet outil indispensable qui permettrait d'avoir une trame de référence et des orientations concertées pour construire et suivre dans une même logique tous les nouveaux projets : mis en place depuis 3 ans, il aurait permis à bien des études d'être allégées, techniquement et financièrement !

Et pour terminer cet article, nous espérons un ciel clément et une activité économique à la hauteur de nos attentes… pour que l'ensemble des résidants et des vacanciers puissent profiter pleinement des atouts de notre territoire, et le respecter.
Nous vous souhaitons un bon été !

Yannick Le Goff, Didier Goupil, Marie-Cécile Riédi.
17 mai 2011

CULTURE BRETONNE

Pour apprendre le breton avec plaisir !

Cette année, 5000 adultes ont appris le breton par envie personnelle, pour leur loisir ou pour un projet professionnel. Que ce soit sous forme de cours du soir, de stages courts, de stages intensifs ou de cours par correspondance, vous pouvez apprendre le breton près de chez vous selon une formule adaptée à vos besoins : 150 centres dispensent des formations un peu partout en Bretagne.

Pour connaître le centre le plus proche de chez vous : 0820 20 23 20

Evit deskiñ brezhoneg gant

Er bloaz-mañ ez eus bet 5000 a dud o teskiñ brezhoneg, evito o-unan, evit o flijadur, pe evit o micher. Gant ar c'hentelioù-noz, ar stajoù berr, ar stajoù fonnus pe ar c'hentelioù dre lizher e c'hallit deskiñ brezhoneg e-kichen al lec'h m'emaoc'h o chom, diouzh ar mod a vo ar gwellañ deoc'h rak 150 lec'h stummañ zo un tamm e pep lec'h e Breizh.

Evit gouzout pehini eo ar greizenn stummañ tostañ : 0820 20 23 20

MESURE PRÉVENTIVE

Plan canicule : signalez-vous

Les personnes âgées de 75 ans et plus ainsi que les personnes handicapées de la commune, isolées à leur domicile, sont invitées à se faire recenser à titre préventif auprès du Centre Communal d'Action Sociale (CCAS).

L'inscription sur le registre, tenu par les services du CCAS est volontaire :

- sur la déclaration de la personne ou de son représentant légal, soit par écrit, soit à l'aide d'un formulaire mis à disposition dans les services publics de la commune soit sur appel téléphonique (02 97 41 31 57),
- sur la demande d'un tiers (parent, voisin, médecin traitant…).

Elle a pour finalité exclusive d'organiser, en cas de déclenchement du plan d'alerte, un contact périodique avec les personnes inscrites, afin de leur apporter les conseils et l'assistance dont elles ont besoin.

CITOYENNETÉ

Un nouveau conciliateur de justice à Sarzeau

Pierre Berton succède à Marie Policella qui a tenu son rôle de conciliatrice pendant 14 ans.

Le conciliateur de justice a pour but de trouver une solution amiable entre deux parties, qu'elles aient ou non déjà saisi un juge, et ne peut intervenir qu'avec l'accord de toutes les parties. Il intervient bénévolement pour arranger les litiges entre propriétaires et locataires, voisins, particuliers, etc., mais ne peut en revanche pas s'occuper des dossiers ayant trait au droit de la famille ou aux litiges administratifs.

Les permanences ont lieu dans les locaux de l'ancienne gare de 9h à 12h les 1er jeudi et 3ème samedi de chaque mois.

Contact : 02 97 41 72 99

Entre voisins, respectons-nous

Les travaux de bricolage ou de jardinage réalisés par les particuliers à l'aide d'outils ou d'appareils susceptibles de causer une gêne pour le voisinage en raison de leur intensité sonore, tels que tondeuses à gazon, tronçonneuses, perceuses, raboteuses ou scies mécaniques, etc. ne peuvent être effectués que :

- les jours ouvrables de 8h30 à 12h et de 14h30 à 19h30,
- les samedis de 9h à 12h et de 15h à 19h,
- les dimanches et jours fériés de 10h à 12h.

ENVIRONNEMENT

Le hérisson : l'ami discret des jardiniers

L'ancêtre du hérisson aurait vu le jour il y a environ 60 millions d'années. L'apparence des ancêtres des hérissons était à peu près la même que ceux d'aujourd'hui. Les plus anciennes mentions des populations actuelles de hérisson d'Europe sur notre pays remontent entre le 8ème et le 6ème millénaire avant J.C. C'est un mammifère crépusculaire et nocturne, solitaire, qui hiberne d'octobre à mars et ne crée aucune nuisance.

Le hérisson se nourrit principalement d'escargots, de limaces, de chenilles, d'insectes divers et éventuellement des petits crapauds ou grenouilles ou encore des petits mammifères.
Comme tout mammifère sauvage, il est l'hôte de parasites comme les puces et tiques. Mais contrairement aux idées reçues, ces puces sont spécifiques à l'espèce et ne peuvent vivre ni sur les êtres humains, ni sur nos animaux de compagnie. En revanche, en trop grand nombre, elles peuvent affaiblir le hérisson.
Cet animal (souvent victime de collisions avec les voitures ou de réveils brutaux en pleine hibernation) est une espèce protégée par la loi, il n'est donc pas autorisé d'en détenir un en captivité.

Si vous avez la chance d'avoir un hérisson qui demeure non loin de chez vous et qui visite votre jardin, vous pouvez l'aider à passer les moments difficiles (hiver, sécheresse…) en lui laissant à disposition de la nourriture pour chat et de l'eau. Ne lui donnez surtout pas de lait ou de pain. De plus il est nécessaire de jardiner sainement pour ne pas l'empoisonner. Si malencontreusement vous dérangez un hérisson qui hiberne, ou si vous en rencontrez un en plein jour, il est en danger de mort. Dans ce cas, il faut le mettre à l'abri des insectes tels que les mouches (son pire ennemi de jour) dans une boite avec des journaux froissés puis s'adresser rapidement à un spécialiste (l'école vétérinaire de Nantes section faune sauvage, Mme Duhamel à Sarzeau au 02 97 26 47 94 ou « Volée de Piaf » au 06 08 98 42 36, ou encore les vétérinaires).

www.herisson.eu

Le lierre et l'entretien des chênes

La commune, soucieuse de la conservation du patrimoine naturel, souhaite préserver au maximum les arbres, haies et boisements qui constituent la trame bocagère du territoire. Pourtant, vous avez pu constater que de nombreux arbres, et en particulier des chênes, sont couverts de lierre.

Le lierre, contrairement aux idées reçues, n'est pas un parasite de l'arbre. Il se nourrit du sol et non de l'arbre lui même. Il n'affecte aucunement sa croissance lorsqu'il reste sur le tronc et peut au contraire le protéger des intempéries et des coups de dents des rongeurs.
Le lierre est par ailleurs considéré comme un micro-écosystème riche et présente un intérêt certain en terme de biodiversité. En effet, le lierre nourrit beaucoup d'insectes butinants. De nombreuses espèces d'oiseaux s'y côtoient et s'y reproduisent. Le lérot (rongeur hibernant) et le renard apprécient grandement ses baies, les chauves-souris y trouvent un site de repos idéal. De plus, il aurait la faculté d'absorber certaines substances toxiques de l'air. Il héberge également de minuscules punaises qui ont pour particularité de chasser activement certains ravageurs (pucerons et psylles).

Le lierre peut cependant être considéré comme gênant lorsqu'il devient envahissant au point de priver les feuilles de lumière. Dans ce cas, il est recommandé, ponctuellement, de maitriser la croissance du lierre en pratiquant la coupe de certaines très grosses ramifications qui deviendraient trop envahissantes. Chaque propriétaire peut ainsi participer activement à la protection du patrimoine naturel.

JEUNESSE

Centre de loisirs d'été : inscription à la journée

Les différents accueils de loisirs seront ouverts du 4 juillet au 19 août 2011. Pendant le fonctionnement du centre de loisirs, dès le 4 juillet, il est toujours possible d'inscrire votre enfant à la journée.

Pour les 3 à 11 ans, vous pouvez vous rendre tous les jours de 17h à 18h à l'école Marie Le Franc/ Kerlohé. Marie, la responsable de l'accueil de loisirs, vous accueillera pour prendre votre inscription (aucune inscription ne sera prise par téléphone).

Pour les Tickets Sports Loisirs Vacances (TSLV) il est également possible de s'inscrire directement auprès des responsables des activités Soazig ou Brendan au parc des sports de Sarzeau.

Renseignements : 02 97 48 05 05

TOURISME

Des objets siglés « Golfe du Morbihan »…

Les offices de tourisme du Golfe du Morbihan (Auray, Locmariaquer, Vannes, Saint-Colombier, Sarzeau, Saint-Gildas de Rhuys, Arzon) se sont regroupés en association afin de réaliser des opérations de promotion et de commercialisation. Dans ce cadre, une boutique « Golfe du Morbihan » verra le jour dans tous les offices de tourisme de l'association. Divers objets seront proposés à la vente : t-shirt, kit de pêche pour les enfants, drap de bain, porte-clef… Le but étant de créer une véritable marque « Golfe du Morbihan ».

Pour plus d'informations, vous pouvez consulter le site www.golfedumorbihan.fr/

Un « P'tit Rhuys » supplémentaire en 2011

La Maison du tourisme de la presqu'île de Rhuys réalise tous les ans une plaquette regroupant les animations ayant lieu sur notre presqu'île.
Jusque-là, le magazine comptait trois parutions : printemps, juillet puis août. Afin de regrouper les animations de fin d'année, la Maison du tourisme a souhaité ajouter un numéro supplémentaire qui paraîtra désormais en septembre. Celui-ci sera disponible dans les offices de tourisme et autres bâtiments publics.

VIE LOCALE

La navette gratuite reprend du service

Forte d'un succès croissant, la municipalité a souhaité renouveler le service de navette gratuite qui vous sera proposé le jeudi, jour de marché hebdomadaire.
Plus besoin de faire des kilomètres à pied pour retrouver sa voiture, chargé(e) comme quelqu'un qui vient de faire ses courses au marché… Du 7 juillet au 25 août, entre 9h et 13h30, vous pourrez emprunter la navette qui vous transportera des parkings relais au centre-ville.

Un vif succès pour notre marché du samedi

Autour de la mairie et de l'église, dans le centre-bourg, divers étals se côtoient pour vous offrir une grande variété de produits avec la présence, également, de producteurs « bio ».
Produits laitiers, charcuterie, fruits et légumes, produits de la mer, épicerie, etc… de la spécialité aux plats cuisinés à emporter, tous les palais apprécieront assurément cette multitude de saveurs.
Tous les samedis matin, toute l'année !

Le centre-bourg piéton durant l'été

Une partie du centre-bourg sera réservée aux piétons tous les matins durant l'été.
Du samedi 9 juillet au dimanche 28 août, de 8h à 14h, la circulation sera interdite dans les rues principales (sauf véhicules de secours et d'intervention, exposants des marchés (sur zone), pompes funèbres et véhicule de la mariée).

CONSEIL MUNICIPAL DU 28 MARS 2011

Information
Présentation du projet d'aménagement de l'îlot Poulmenac'h

Administration générale
Création d'un Contrat Local de sécurité et Prévention de la délinquance (CLSPD)
Tarif de location de la base nautique de Saint-Jacques
Contentieux d'urbanisme : proposition de protocole transactionnel

Finances et personnel
Exercice 2010 : adoption des comptes de gestion de la commune et des budgets annexes, comptes administratifs, affectation des résultats.
Exercice 2011 : autorisations de programmes
budgets primitifs – Budget Principal
budgets annexes – ZA de Kerollaire – Lotissement du Spernec – Maraîchage biologique – Camping de Penvins – Centre Nautique de Sarzeau – Les Ports et Mouillages du Golfe – Les Mouillages de l'Océan
Taux 2011 de la fiscalité directe
Indemnité de conseil du comptable public
Kertessier : clôture du budget
Régies Centre culturel : déficit de clôture et suppression des régies
Convention de prestations de services pour la Communauté de Communes de la Presqu'île de Rhuys
Modification du tableau des effectifs (TDE)

Vie associative
Subventions aux associations et organismes extérieurs
Attribution de la subvention au Centre Communal d'Actions Sociales de Sarzeau (CCAS) pour 2011
Subvention d'équipement : restauration du « Père Daniel »
Les PEP 56 : subvention d'équipement et convention pour la Maison du Golfe à Saint-Jacques
Approbation de la convention de partenariat pour l'organisation de la semaine du golfe, édition 2011

Culture
Convention de mise à disposition du jardin de la maison Lesage
Fête celtique : tarifs et demande de subvention au Conseil général

Education, affaires scolaires, jeunesse
Subventions aux établissements scolaires d'enseignement public
Subventions 2011 aux établissements extérieurs
Subventions aux établissements scolaires élémentaires privés
Ecole privée Sainte-Anne : subvention et avenant à la convention
Aide au fonctionnement du Réseau d'Aide Spécialisé aux Elèves en Difficulté (RASED)
Subventions 2011 aux collèges
Subventions 2011 aux associations scolaires
Fixation du coût d'un élève à solliciter auprès des communes de résidence des élèves scolarisés dans les écoles publiques de Sarzeau
Tarifs 2011 camps et Accueils de Loisirs Sans Hébergement (ALSH)
CAF : convention d'objectif et de financement de prestation de service
Mutualité Sociale Agricole (MSA) : convention d'objectif et de financement

Sport
Tarifs des équipements sportifs municipaux
Centre Nautique de Sarzeau : tarifs et convention de partenariat char à voile (Entreprise Grain de Sable)

Urbanisme
Vente de terrains zone de Kerollaire III
Dénomination de voie à Kergroës
Bilan foncier 2010

Environnement
Attribution du marché public pour l'aménagement des espaces dunaires atlantiques sarzeautins
Adoption de la charte départementale « collectivité engagée » sur la réduction et le tri des déchets
Aménagement foncier : Travaux connexes, demande de subvention

Affaires maritimes
Port du Logeo : demande de subvention travaux ponton au Conseil général du Morbihan et au Conseil régional de Bretagne
Adoption de tarifs complémentaires port du Logeo
Mouillages de l'Océan : modification des règlements (police et exploitation)

Travaux
Participation de la commune aux travaux de création du Giratoire du Spernec
Attribution du marché de fourniture de carburant et combustibles 2011/2013

Intercommunalité
Avis sur le Schéma de Cohérence Territoriale (SCoT) arrêté
Avis sur le Programme Local de l'Habitat (PLH) arrêté

CARNET DU JOUR

FÉLICITATIONS À...

Mars 2011
Le 5 mars
LOTODÉ Patrick et LE HÉCHO Maryse

Avril 2011
Le 23 avril
MARCHE Arnaud et SINÉ Virginie
Le 26 avril
BUROT Denis et DELATE Delphine

Juin 2011
Le 4 juin
GAUDICHON David et BLAISE Karine
Le 4 juin
COURTIOL Stéphane et LE LOHÉ Corinne

Bienvenue à...

Mars 2011
Le 3 mars – MOTTE ROLANDO Jade, 7 Rue de Galway
Le 14 mars – GUIZOUARN Côme, 58bis Chemin Ar Vroël Vihan
Le 17 mars – THIBEAUT Maelise, 36 Rue du Brisseau, Kerguilhuic, Brillac
Le 18 mars – LE TEXIER Anoa, 33 Résidence Le Spernec
Le 31 mars – LE BOULICAUT ARGENTIN Lucas, 6 Impasse Coët Namour

Avril 2011
Le 26 avril – L'HENORET Tom, Kerollaire

Mai 2011
Le 11 mai – MONTEIL MONBOUSSIN Aurane, Le Pouldu
Le 26 mai – LE MORILLON Léo, 2 Résidence Le Spernec

CLIN D'ŒIL

100 ans

En mai dernier, Mme Marie Fernande BOCHÉ BOLLENGIER née le 21 mai 1911 à Rousies (59) fêtait ses 100 ans entourée d'amis dans sa résidence principale à Vannes. Résidente au Logeo tous les étés depuis plus de cinquante ans, Bernard Jacob, adjoint au secteur de Brillac s'est rendu sur place pour lui remettre un bouquet de fleurs.

Sincères condoléances aux familles de...

Février 2011
Le 27 février - GAUDIN Yves, 1 impasse de Kerhervé, 87 ans

Mars 2011
Le 1er mars – SAUVAGE Claude, 3 Rue du Port Février, Bénance, 78 ans
Le 2 mars – CHAUSSÉ Jean, 11 Place des Trinitaires, 84 ans
Le 7 mars – BERNARD née SIGNOR Micheline, 14 Allée Er Voten Vraz à ARZON, 81 ans
Le 15 mars – BERRÉHOUC née LE VIOL Yvonne, 15 Rue Adrien Régent, Résidence d'Automne, 88 ans
Le 16 mars – BOUTRY Roger, Allée du Bois, Maison de Retraite Pierre de Francheville, 96 ans
Le 17 mars – CHEVREUX Daniel, 15 Rue Adrien Régent, Résidence d'Automne, 77 ans
Le 19 mars – LE MENN née PAVEC Clémentine, 11 Rue du Beg Lann, Maison d'Accueil Les Chênes, 100 ans
Le 20 mars – JACQUEMIN Claude, 29 Rue de Brenudel, 75 ans
Le 24 mars – LEJAY Robert, 11 Rue du Beg Lann, Maison d'Accueil Les Chênes, 96 ans
Le 29 mars – KÉRIGNARD née THÉBAUD Marie, Allée du Bois, Maison de Retraite Pierre de Francheville, 100 ans
Le 31 mars – GOUHIER Marie-Josèphe, Allée du Bois, Maison de Retraite Pierre de Francheville, 94 ans

Avril 2011
Le 4 avril – DUFIEUX Lucien, 11 Rue du Beg Lann, Maison d'Accueil les Chênes, 73 ans
Le 4 avril – LE MASSON Jean-Marie, Allée du Bois, Maison de Retraite Pierre de Francheville, 79 ans
Le 7 avril – CRANEGUY Suzanne, 2 Rue de Galway, 51 ans
Le 7 avril – BURBAN Jean, 9 Rue du Général de Gaulle, 76 ans
Le 15 avril – SELLIER née MARGALLÉ Jacqueline, 26 Rue Lucien Le Godec, 84 ans
Le 20 avril – KAISER née TÜLLMANN Gertrud, Am Weisspfennig 14, D 42477 – RADEVORMWALD (Allemagne), 74 ans
Le 23 avril – POSTIC née SOTTIN Renée, 18 Rue Toul Segal, 83 ans
Le 25 avril – LE BORGNE née GUIRIEC Marie, 3 Rue de la Corderie, 67 ans
Le 26 avril – GAUTHIER Georges, 9 Rue des Vagues, Le Roaliguen, 65 ans
Le 27 avril – LEBICHE née CRUAUD Marie-Louise, 24 Rue Pratel Vihan, La Grée Saint Jacques, 84 ans
Le 27 avril – SCHNEIDER Franck, 5 Résidence des Quatre Vents, 63 ans
Le 28 avril – DROUILLARD née ROUX Marie-Laurence, 38 Avenue Raymond Marcellin, 38 ans
Le 29 avril – BOVAGNET Laurent, 15 Rue de la Madeleine, Résidence Les Demeures du Parc, 32 ans

Mai 2011
Le 1er mai – COTTIN née RICHARD Chantal, 14 Chemin Ar Vroel Vihan, 56 ans
Le 18 mai – CAILLER Sylvie, Impasse de l'Ile aux Œufs, Zone Artisanale de Kerollaire, 46 ans
Le 19 mai – LANDAIS Marie, Allée du Bois, Maison de Retraite Pierre de Francheville, 84 ans
Le 22 mai – DENYS née SAUVET Arlette, 25 Rue de la Madeleine, 81 ans
Le 24 mai – CUESTA née MAUDELONDE Rolande, 5bis Rue du Boceno, Saint Jacques, 82 ans
Le 25 mai – GRAYON Jean-Pierre, impasse du Moulin, Bréhuidic, 61 ans
Le 30 mai – BLANCHO née LE LUEL Joséphine, 6 rue des Sternes, 88 ans
Le 30 mai – LE FUR née GRISEL Gisèle, 5 rue du Général de Gaulle, 69 ans

Juin 2011
Le 1er juin – LECOINTE Georges, 45 rue de l'Océan, 84 ans

7ème fête celtique en pays de Rhuys :

du 28 au 31 juillet 2011

exposition 2011

Exposition «Mer et Traditions»
par l'association des peintres de Cornouaille
du 5 juillet au 6 août à l'espace culturel l'Hermine

programme 2011

jeudi 28 juillet

- **18 h :** concert de musique traditionnelle bombardes et orgue par le groupe «An Eil Yaouankiz»
  Eglise de Sarzeau - Entrée libre

vendredi 29 juillet

- **17h30 :** « Marins bretons et grands voiliers » - lectures de textes choisis par Marcel Gicquel
  Jardin Lesage rue Saint-Vincent - entrée libre
- **21h :** Chœur d'hommes de Pontivy, répertoire de chants profanes et sacrés - *Eglise de Sarzeau*
  Tarif : adultes : 5 € ; enfants – 14 ans : 2 €.

samedi 30 juillet

- **9h30-12h et 13h30-16h30 :** stages de dentelle aux fuseaux (*21 € la journée*) et de broderies traditionnelles du pays Vannetais (*22 € la journée*) - *Espace culturel*
  Inscription au 02 97 41 38 60
- **9h30-12h et 13h30-16h30 :** stage de danses de fest-noz
  Espace culturel
  Tarif : 2 € la ½ journée
- **21h :** Fest Noz, groupes : Tevenn et Luherned
  Place de la Mairie - gratuit

dimanche 31 juillet

- **9h15 :** aubade du Bagad de Rhuys (*parvis de l'église*) suivie de la messe avec cantiques bretons
- **11h :** départ de la grande parade dans les rues de la ville : 160 danseurs et 90 sonneurs
- **12h30 :** repas en plein air - sur réservation : Office de tourisme (02 97 41 82 37) - *Parc des sports (entrée rue du Beglan) /*
  Tarifs repas adultes : 10 € / enfants de -14 ans : 8 €
- **14h30 :** spectacle de musique et danse « tradition et modernité » avec le concours des cercles de la Presqu'île de Rhuys, de Guérande (44), de Plomelin (29), les bagadou de Sarzeau, Camors (56), Port-Louis (56), Le Faouët (56) et un groupe folklorique vendéen « Les Migaillères »
  Parc des sports. Billetterie Office de tourisme.
  Tarifs adultes : 8 € /
  enfants de -14 ans : 4 € / enfants de -6 ans : gratuit
- **18h :** triomphe des sonneurs dans les rues de la ville (au départ de parc des sports, rue Adrien Régent jusqu'à la place Richemont)