vivre @ sarzeau

revue municipale d'information | avril - mai - juin 2010

n°69

Environnement

Du Logeo à Saint-Colombier par le Golfe

Actualité

Camp olympique de la jeunesse

Sport/loisir

La « Rando Bretagne » passera par Sarzeau

Alain René Le Sage

le patrimoine culturel Sarzeautin

p.10 à 13

Sarzeau

contacts pratiques

MAIRIE DE SARZEAU
Place Richemont - BP 14
56370 SARZEAU
Tél. : 02 97 41 85 15
Fax : 02 97 41 84 28
Mél. : mairie@sarzeau.fr
Horaires d'ouverture au public :
Du lundi au vendredi de 8h30 à 12h et de 13h30 à 17h
Le samedi de 9h à 12h

MAIRIE ANNEXE DE PENVINS
Rue Ker An Poul - 56370 SARZEAU
Tél. : 02 97 67 33 41
Mél. : mairie.penvins@sarzeau.fr
Du 1er avril au 30 septembre :
Mardi et vendredi : 9h-12h
Du 1er octobre au 31 mars :
Vendredi : 9h-12h

MAIRIE ANNEXE DE BRILLAC
Rue St Maur - 56370 SARZEAU
Tél. : 02 97 26 86 71
Mél. : mairie.brillac.sarzeau@orange.fr
Mardi et jeudi : 13h15-17h

BÂTIMENTS MUNICIPAUX ANNEXES

• SERVICES TECHNIQUES
Rue Adrien Régent - 56370 SARZEAU
Tél. : 02 97 41 36 02
Mél. : servicestechniques@sarzeau.fr
Du lundi au vendredi : 8h30-12h

• SERVICE JEUNESSE ET SPORTS
Parc des sports - Rue du Beg Lann
56370 SARZEAU
Tél. : 02 97 48 05 05
Mél. : sportjeunesse@sarzeau.fr

Du lundi au jeudi :	8h30-12h30 et 13h30-17h15
Vendredi :	8h30-12h30 et 13h-16h30
Samedi :	13h30-17h30 (hors vacances scolaires)

• ESPACE CULTUREL
Espace culturel l'Hermine
Rue du père Coudrin
56370 SARZEAU
Tél. : 02 97 48 29 40
Mél. : contactlhermine@sarzeau.fr

Hors vacances scolaires

Mardi	10h-12h30	14h-20h
Mercredi	9h-20h	
Jeudi	10h-12h30	16h-20h
Vendredi	10h-12h30	14h-20h
Samedi	10h-12h30	14h-17h

Vacances scolaires

Mardi	14h-18h30	
Mercredi	10h-12h30	14h-18h
Jeudi	10h-12h30	
Vendredi	14h-18h30	
Samedi	10h-12h30	14h-17h

• ESPACE JEUNES
Rue Adrien Régent - 56370 SARZEAU
Tél. : 02 97 48 23 83
Mél. : espace.jeunes.sarzeau@orange.fr

Hors vacances scolaires

Mardi et jeudi	16h-19h30
Mercredi	14h-19h
Vendredi	16h-21h
Samedi	14h-21h

Vacances scolaires

Du lundi au jeudi	15h-20h
Vendredi	15h-21h
Samedi	14h-21h

• SERVICE URBANISME / ENVIRONNEMENT PATRIMOINE
Place de Francheville
56370 SARZEAU
Tél. urb. : 02 97 48 29 60
Mél. urb. : urbanisme@sarzeau.fr
Tél env. : 02 97 48 29 67
Mél env. : environnement@sarzeau.fr
Du lundi au vendredi :
8h30-12h et 13h30-17h
(sauf le vendredi jusqu'à 16h)

• CENTRE NAUTIQUE DE SARZEAU (CNS)
Pointe de Penvins - 56370 SARZEAU
Tél. : 02 97 67 38 47
Mél. : cnsarzeau@orange.fr
Du lundi au samedi selon les périodes : merci de contacter le CNS

• PORT DE ST JACQUES
Rue Hent Ty Guard - 56370 SARZEAU
Tél. : 02 97 41 72 56
Mél. : portstjacques@orange.fr
Hors saison estivale :
Du lundi au samedi :
8h-12h et 13h30-17h30
sauf vendredi jusque 16h30
En juillet et août :
7 jours/7 : 9h-12h et 15h-19h
sauf vendredi jusqu'à 16h30
Pour les grutages prendre rendez-vous au 02 97 41 72 56
(laisser un message sur le répondeur)

• PORT DU LOGEO
Tél. : 02 97 26 82 54
Mél. : portdulogeo@orange.fr
Du lundi au samedi :
8h30-12h et 14h-17h30
sauf vendredi jusqu'à 16h30

CCAS (Centre Communal d'Action Sociale)
7 rue du Beg Lan - 56370 SARZEAU
Tél. : 02 97 41 31 57
Mél. : ccas.sarzeau@wanadoo.fr

• SERVICE D'AIDE À DOMICILE (SAAD)
Tél. : 02 97 41 38 18
Mél. : ccas.sarzeau@wanadoo.fr
Du lundi au vendredi : 9h-12h

• ESPACE PETITE ENFANCE
42 rue de Brénudel - 56370 SARZEAU
« Multi accueil » : 02 97 48 09 30
multi-accueil.sarzeau@wanadoo.fr
« Lieu d'Accueil Enfants-Parents » :
02 97 48 21 11
coordination.petite.enfance.sarzeau@wanadoo.fr
« Relais Assistantes Maternelles » (RAM) :
02 97 48 09 29
ram.sarzeau@wanadoo.fr

• MAPA
(Maison d'accueil pour personnes âgées)
11 rue du Beg Lann - 56370 SARZEAU
Tél. : 02 97 48 05 27
Mél. : mapa.sarzeau@orange.fr
Du lundi au vendredi : 9h-12h

COMMUNAUTÉ DE COMMUNES DE LA PRESQU'ILE DE RHUYS
ZA Kerollaire Nord - BP 70 - 56370 SARZEAU
Tél. : 02 97 41 31 28 / Fax : 02 97 41 90 55
Mél. : accueil@ccprhuys.fr

• ENVIRONNEMENT
ZA Kerollaire Nord - BP 70 - 56370 SARZEAU
Tél. : 02 97 41 95 75
Mél. : environnement@ccprhuys.fr

• RELAIS GÉRONTOLOGIQUE
5 place Marie Le Franc - 56370 SARZEAU
Tél. : 02 97 48 06 82
mél. : relais.gerontologique@ccprhuys.fr
Du lundi au vendredi :
8h30-12h30 et sur rendez-vous l'après-midi

• MÉDIATHÈQUE DE SARZEAU
Rue du père Coudrin (espace culturel) - 56370 SARZEAU
Tél. : 02 97 48 29 42 / Fax : 02 97 48 29 41
Mél. : mediatheque.sarzeau@ccprhuys.fr

Hors saison estivale :

Mardi	16h-18h30
Mercredi	10h-12h30 et 14h-18h
Jeudi	10h-12h30
Vendredi	16h-18h30
Samedi	10h-12h30 et 14h-17h

En juillet et août :

Mardi	10h-12h30 et 16h-18h30
Mercredi	10h-18h
Jeudi	10h-12h30
Vendredi	16h-18h30
Samedi	10h-12h30

• CONSERVATOIRE ET ATELIERS ARTISTIQUES
Rue du père Coudrin (espace culturel)
56370 SARZEAU
Tél. : 02 97 48 29 47
Mél. : ecole.artistique@ccprhuys.fr

ESPACE EMPLOI DE RHUYS
ZA Kerollaire Nord - 56370 SARZEAU
Fax : 02 97 41 90 55
- « AIRE » : 02 97 41 73 44
  pae-aire.sarzeau@wanadoo.fr
- « Rhuys Emploi » : 02 97 48 01 68
  rhuys.emploi@wanadoo.fr
- « ASP - Rhuys Muzillac » : 02 97 48 27 62
  proximrhuysmuzillac@wanadoo.fr

Lundi, mardi, jeudi : 9h-12h30 et 14h-17h
Mercredi et vendredi : 9h-12h30

OFFICE DE TOURISME
Rue du père Coudrin - 56370 SARZEAU
Tél. : 02 97 41 82 37
Mél. : info@tourisme-sarzeau.fr
Hors saison estivale :
Du lundi au samedi : 9h-12h et 14h-18h
En juillet et août :
Du lundi au samedi : 9h-12h30 et 14h-18h30
Dimanche : 10h-12h

MAISON DU TOURISME
BP 46 - St Colombier - 56370 SARZEAU
Tél. : 02 97 26 45 26
Mél. : rhuys@rhuys.com
Hors saison estivale :
Du lundi au samedi : 9h30-12h et 14h-18h
Le dimanche et jours fériés :
10h-12h30
En juillet et août :
7 jours/7 : 9h30-12h30 et 14h-18h

TRÉSOR PUBLIC
Rue Paul Helleu - 56370 SARZEAU
Tél. : 02 97 41 81 12
Du lundi au vendredi : 8h30-12h et 13h45-16h

LA POSTE
Rue de la Poste - 56370 SARZEAU
Tél. : 02 97 41 82 87
Lundi, mardi, mercredi et vendredi :
9h-12h et 13h30-17h
Jeudi : 9h-12h et 14h30-17h
Samedi : 9h-12h

sommaire

retour sur... P. 4 à 9

p.4 Des échanges constructifs

p.9 Cérémonie des voeux du maire

dossier P. 10 à 13

Le patrimoine culturel sarzeautin

actualités P. 14 à 18

p.14 Ne jetez plus vos vêtements

p.18 Zoom sur... Rebom, Aviron club de Rhuys et Vieilles Voiles de Rhuys

tribune d'expression P. 19

bloc-notes P. 20 à 24

p.20 La naissance d'une fête inter-quartiers

p.22 Enquête publique de l'aménagement foncier

édito

Un centre-ville dynamique !
Sarzeau est située au cœur de la Presqu'île de Rhuys. Son centre-ville constitue un pôle d'attraction commercial qu'il convient de renforcer.
La municipalité s'est engagée dans un long chantier de modernisation du bourg qui se poursuivra sur plusieurs années. Cette action prend des formes diverses : aménagement des rues du Général de Gaulle et Kervillard, mise en place d'une charte de développement commercial, création d'un marché alimentaire le samedi matin, assistance aux créations de commerces, création d'un comité des fêtes à Sarzeau, mise en place d'une navette et création d'une zone piétonne l'été, etc.
Les travaux de la rue du Général de Gaulle avancent conformément au planning. Ceux-ci étaient nécessaires tant la physionomie de cet axe principal ne correspondait pas à l'image d'une commune touristique. Le coût de ces travaux sera de 1 million d'euros. Dans les années à venir, nous poursuivrons nos efforts : Place Marie Le Franc, Place des trinitaires, Place de Francheville, le Bindo, etc. Une programmation budgétaire pluriannuelle en lien avec le plan de référence du centre-ville permettra de définir les priorités.
Un marché alimentaire va être créé le samedi matin en centre-ville avec une place réservée aux produits bio. Cette démarche va conforter l'attractivité du bourg en évitant l'évasion commerciale.
Face à l'interrogation des Sarzeautins et des commerçants sur l'avenir du commerce en ville, la commune a décidé de lancer une charte de développement commercial et se réjouit de l'arrivée de nouveaux commerçants : un hôtel trois étoiles avec restaurant et deux magasins de vêtements s'implantent en attendant la concrétisation d'autres contacts en cours.
La fréquentation estivale nous interroge sur les évolutions à apporter. Une navette-relais vers les parkings extérieurs sera mise en place l'été, les jeudis et samedis, jours de marchés, et les rues du centre ville seront rendues piétonnes de mi-juillet à mi-août (rues du Général de Gaulle, Poulmenac'h et de la Poste ; places Duchesse Anne et Richemont).
Enfin, l'attractivité passe également par un programme de festivités accru. Nous avons créé l'an passé le festival « Les arts dans la rue » et un comité d'animation de Sarzeau vient d'être créé avec pour objectif de développer les fêtes et rencontres conviviales tout au long de l'année.

Nous poursuivrons nos efforts pour que le centre-ville de Sarzeau soit plus attrayant et s'embellisse afin d'être le pôle central de la Presqu'île de Rhuys.

David LAPPARTIENT,
Maire de Sarzeau

Directeur de publication : David LAPPARTIENT
Coordination et réalisation de la publication : service communication, Mairie de Sarzeau
Crédit photos : Mairie de Sarzeau, Studio Deffontaines
Dépôt légal n°8/2008

Création, conception : Studio Deffontaines, www.studio-deffontaines.com, 02 96 48 41 98
Impression : imprimerie de Bretagne
Tirage : 4 700 exemplaires
Imprimé sur papier 100% PEFC

ILLUMINATIONS DE NOËL

Le Conseil Municipal des Jeunes a les watts !

Quand est venu le moment de préparer les illuminations de noël, c'est au Conseil Municipal des Jeunes (CMJ) que la municipalité a fait appel. Les consignes pour cette année étaient claires : favoriser les économies d'énergies et laisser libre-choix aux jeunes de la commune.

C'est donc en novembre dernier que le CMJ s'est réuni autour d'une enveloppe budgétaire pour choisir les lieux, les couleurs et le type d'illuminations qui ont été posés pour les fêtes de fin d'année. Dans un souci d'économies et pour favoriser la démarche durable, les guirlandes à led et/ou diodes remplacent progressivement les ampoules à incandescence qui étaient beaucoup plus gourmandes.
D'autre part le processus « éco-watt »*, qui permet d'avertir la population des risques de coupures électriques dues à une surconsommation des énergies (en cas de grand froid par exemple), n'a pas manqué d'être appliqué à Sarzeau. La consommation électrique des illuminations de noël ainsi que l'éclairage des terrains sportifs ont été réduits durant ces alertes.
Notons que 2 agents de la commune, en charge des illuminations, ont fait la surprise à l'équipe municipale de concevoir eux-même et à moindre coût une nouvelle décoration représentant le logo de notre commune. 80 mètres de guirlandes ont été nécessaires pour habiller les 4,85 mètres x 1,75 mètres de structure… et surtout beaucoup de patience !

* www.ouest-ecowatt.com

ILLUMINATIONS DE NOËL DURABLES

Pour la collectivité ou à la maison, pourquoi choisir les illuminations à leds ?

- L'éclairage artificiel à incandescence est condamné à disparaître : très énergivore, il n'utilise que 20% de l'énergie pour produire de la lumière, le reste étant dissipé en chaleur.
- Pour le même rendu visuel, la led consomme en moyenne dix fois moins que l'ampoule.
- Leur durée de vie est au moins 5 fois plus grande.

Pour une lumière de type « ambiance » c'est la lumière du futur… Une nouvelle technologie désormais disponible sur le marché grand public « l'Eclairage Econome et Durable »…

RÉUNIONS DE QUARTIERS

Des échanges constructifs

Vous avez été plusieurs centaines à vous rendre aux différentes réunions de quartiers organisées par la municipalité de Sarzeau entre le 2 et le 26 novembre 2009. Ces six rendez-vous ont permis aux élus de Sarzeau de présenter les projets et réalisations propres à chaque quartier, de donner un aperçu de la politique mise en œuvre dans la commune, de répondre aux nombreuses questions relatives au cadre de vie, à l'économie, aux travaux (et bien d'autres sujets encore) et d'avoir un véritable échange avec les habitants.

Les thèmes abordés étaient nombreux et variés : des travaux au tourisme en passant par l'urbanisme, les associations, l'environnement, l'action sociale, les affaires scolaires, la jeunesse, la culture, le sport... Les projets évoqués ont été tout aussi nombreux : l'élaboration du plan local d'urbanisme, la création d'un nouveau centre technique municipal, d'un pôle santé, d'une Zac (Zone d'aménagement concerté) à Francheville, le projet d'une nouvelle caserne de pompiers, la Fête du Printemps, la course à la rame Saint-Jacques/Hoëdic…

Ces réunions de quartiers auront lieu chaque année à la même époque afin de garder ce lien important et cette proximité nécessaire.

SOLIDARITÉ

Un don pour Haïti

Suite au tremblement de terre du 12 janvier 2010, le conseil municipal a voté le 1er février une aide exceptionnelle de 1000€ en faveur des sinistrés d'Haïti.

Une fête de solidarité pour le Téléthon

Le 5 décembre dernier, Sarzeau a vécu au rythme du Téléthon, grâce à la mobilisation des associations de Sarzeau. Ces dernières ont en effet à nouveau relevé le défi en organisant une belle fête de solidarité qui a permis de collecter 5900 € au profit du Téléthon.

ENVIRONNEMENT

Du Logeo à Saint-Colombier par le Golfe

Depuis 2002, ce sont plus de 8 km de sentiers qui ont été ouverts et aménagés sur le littoral sarzeautin, ce qui représente un investissement de 193 700 € TTC (somme financée à parts égales par la Commune, le Département et l'Etat).

Le 28 novembre dernier, en compagnie du Conseiller Général du canton, Yves Borius, du Conseil Municipal des Jeunes et des riverains, monsieur le Maire a inauguré le sentier côtier de Bréhuidic.

Ce tronçon de 900 mètres linéaires relie Kerassel à la Pointe de Bréhuidic. Le montant des travaux, entièrement financés par l'Etat, s'élève à 36 700€ et les aménagements ont été réalisés par l'entreprise Atlantic Paysages d'Auray, avec l'appui technique du service environnement de la Commune.

Après avoir ouvert les tronçons du Logeo, de Brillac à Kerollet, et de Kerassel à Bréhuidic, la Commune souhaite poursuivre son action sur les 9,4 km restants à aménager côté Golfe et pouvoir ainsi relier le Logeo à Saint-Colombier. Avant l'ouverture des prochaines sections, l'année 2010 sera consacrée en premier lieu à l'étude incontournable des incidences de ce sentier du littoral sur le site Natura 2000.

INSOLITE

Un message dans la bouteille à Landrezac

Baptiste, 10 ans, l'un des 10 arrières petits-enfants de « Mamy Jeannette » de Roch Melen à Sarzeau, se promène régulièrement en famille sur la plage de Landrezac. En fin d'année dernière, en jouant avec Rosanne, 11 ans, ils font une bien étrange découverte : une bouteille en verre. Visiblement vieillie par un séjour prolongé dans l'océan, cette dernière contenait un message en anglais... Ce message - en aucun cas un appel au secours venant de naufragés en détresse ou une quelconque carte aux trésors - a été envoyé par un chercheur canadien se livrant à une expérience depuis quelques années déjà.

Ainsi, le 27 octobre 2008, Wayne Edison, chercheur au département canadien des pêches et des océans (équivalent de l'Ifremer), a lancé cette bouteille du navire de recherche Wilfred Templeman alors qu'il voyageait au large du Newfoundland Labrador (Canada). Depuis 1981, cet homme de 51 ans a effectué environ 6 à 8 voyages en mer par an et livre ces bouteilles à la mer dans le but de recueillir des données sur les courants marins.
Après avoir errés près d'un an dans l'océan Atlantique, son message et sa bouteille se sont échoués sur la plage de Landrezac, à l'endroit même où, quelques semaines plus tard, des scientifiques de l'Université de Bretagne effectueront des mesures de courantométrie.
Rosanne, l'a aperçu dans le sable, alors qu'elle jouait sur la plage avec Baptiste. Elle découvre qu'il ne s'agit pas d'une bouteille ordinaire et prend connaissance du message auquel elle répond très vite (par courrier cette fois). Elle a joint à sa lettre des photos d'elle, de sa bouteille, colonisée par les coquillages, de sa famille.
En réponse, Wayne Edison parle de son expérience, du fait que depuis le début de son expérience, soixante-seize de ses bouteilles jetées à la mer ont ainsi été retrouvées par des personnes qui, comme Rosanne, ont joué le jeu de lui répondre... Il l'invite même à venir découvrir le Canada avec sa famille.

Dorénavant, lorsque vous vous promènerez sur la plage, n'hésitez pas à regarder sur le sable... Des surprises peuvent vous y attendre...

EN IMAGES

De la neige à Sarzeau... un évènement rare.

Entre décembre 2009 et février 2010 Sarzeau a connu 3 passages neigeux.

Centre bourg

Saint-Jacques

NOS QUARTIERS ONT UNE HISTOIRE

Quand le Quartier s'appelait Couestscouble (1400 – 1500)

Il y avait eu le Lindin, puis Brillac, puis Bernon (dont on ne connait pas vraiment le centre). Voila que dans l'inventaire de la noblesse, dressé par le duc Jean V (1399-1442) en 1427, le quartier se nomme Coëtan Nouble (la forêt du noble) pour finir sous le vocable Couetscouble ou Coet Er Scouffle (la forêt du Milan). Le milan est un bel oiseau de proie dont seuls les nobles avaient l'usage.

Le village de Couetscouble était près du Lindin dont le seigneur était au XVème siècle Jean Cardun. Laurens Drouillard, son gendre, financier du duc et seigneur de Kerlin voisin lui succèdera. A la même époque, les Daynar sont à Kerguillo et les Le Charpentier à Kerallier et en partie au Lindin. La vieille forteresse a disparu. Il n'y a plus au Lindin en 1510 que 2 métairies. Et que deviennent les Parcs de Bernon ? En 1448, le duc François 1er (1442 – 1450), qui a laissé Suscinio en douaire à sa femme Ysabeau d'Ecosse, a cédé ce domaine à Gilles Samson. Le frère de François 1er, Pierre II (1450 – 1457) laisse certains revenus de Bernon (1) en 1452 à Laurens Drouillard contre une paire de gants blancs par an. Enfin, son cousin germain, François II (1458 – 1488) cède la pointe de Bernon aux moines Cordeliers en 1458. On voit que ces parcs vont disparaître beaucoup plus vite que ceux qui entourent Suscinio.

Dès 1510, on parle des villages de Brillac, Riallec, Kerglesquin, Kermaillart, le Logeo, Bezerberlzic (Bréhuidic !), Dargavn (Largueven), Kerenhouet, Kergouet (Kerbigot), Kerassel et de la tenue Hulcoq. Le rentier (2) mentionne une chapelle de la Madeleine (aujourd'hui disparue) près du Lindin. Mais le gros centre religieux que sera par la suite Brillac n'est pas encore signalé. Couetscouble vient juste de faire tomber ses murs de parc. Le quartier de Brillac vient de naître.

Pierre Beunon

(1)Bot en Grenec au sud de Kerhulcoq
(2)Travaux de l'Association « La Maison Forte ».

Dans le prochain bulletin municipal : « La carte du quartier de Brillac au Moyen Âge »

ÉQUIPEMENT

Nouvelle scène mobile pour les associations

Renouvellement d'une partie du parc automobile de la commune et acquisition de matériel.

Cette année, la commune a acquis un 2ème podium mobile qui permettra, entre autre, de répondre aux nombreuses demandes des associations pendant la période estivale. Entièrement hydraulique et commande électrique, ce qui facilite le montage et le démontage pour les employés municipaux, cette scène d'une superficie de 45 m2 répond aux nouvelles normes de sécurité et de règlementation du travail.

On notera, hormis le renouvellement de véhicules quotidiennement en circulation (police municipale, services techniques), l'arrivée de deux nouvelles voitures pour le service environnement et les mouillages du Golfe, ainsi que la location d'un véhicule réfrigéré plus performant pour le CCAS.

Réception du matériel le 11 décembre 2009

De nouveaux vestiaires pour le tennis

Depuis le 5 décembre dernier, le Tennis-club de Sarzeau Pays de Rhuys dispose de nouveaux vestiaires et l'Athlé-Rhuys d'un bureau. Les travaux, rendus nécessaires compte tenu du nombre de licenciés, ont été effectués par les agents de la commune et ont coûté près de 12 000 €.

Le Maire, David Lappartient, accompagné d'élus et des présidents Daniel Calmon (Tennis-club de Sarzeau Pays de Rhuys) et Colette Bocher (Athlé-Rhuys), a réceptionné les travaux.

Le Maire réceptionne les travaux en compagnie de Jeanne Launay (adjointe à la vie associative) Georges Guéguen (1er adjoint et adjoint aux sports et à l'économie), Daniel Calmon et Colette Bocher.

CONSEILS MUNICIPAUX

Séance du 21 décembre 2009

- Dépenses d'investissement 2010 – Autorisation préalable au vote du budget
- Subventions 2010 : CCAS
- OGEC de l'école Sainte-Anne
- Budget annexe de l'espace culturel et assujettissement à la TVA
- Durées d'amortissement des biens de la commune, des ports et mouillages et du CNS
- Demandes de remise gracieuse de pénalités
- Terrain d'honneur football : Convention espaces publicitaires
- Remplacement de Madame Mauffret-Houlon au sein de la commission environnement
- Projet pilote « économies d'eau » – demande de subvention pour les actions 2010
- Formalisation des actions 2010 issues de la charte du Week-End Environnement
- Soutien à l'installation d'une structure d'insertion de maraîchage biologique à Calzac – projets de bail et de convention
- Acquisitions de terrains secteur de Kergroës-Kerbisquer
- Révision simplifiee n°1 du pos – Secteur de Kergroës : bilan de la concertation ; approbation du POS
- Modification simplifiée du pos : erreurs matérielles
- Construction de 3 logements sociaux à Penvins
- Dénomination de l'impasse des vagues au Roaliguen
- Avenant n°1 : MARCHE PUBLIC Extension et modification du réseau des Eaux Pluviales Années 2009/2010/2011
- Syndicat departemental de l'eau – Tarifs de l'eau 2010
- Communauté de communes de la Presqu'île de Rhuys : Rapport d'activites 2008 ; Rapport annuel 2008 déchets ménagers ; Rapport de la CLECT transfert de l'aire d'accueil des gens du voyage

Séance du 1er février 2010

- Solidarité avec le peuple Haïtien
- Lancement d'un diagnostic de sûreté et réflexion sur le contrat local de sécurité
- Débat d'orientation budgétaire
- Renouvellement de la Ligne de crédit de trésorerie du CNS
- Camps enfants et adolescents 2010 – Tarifs et Modalités d'inscription
- Convention « lire et faire lire » périscolaire
- Convention de partenariat entre la commune et l'Office de tourisme de Sarzeau
- Validation de l'inventaire des zones humides et des cours d'eau sur le périmètre du bassin versant de la rivière de Pénerf
- Représentation de la commune au sein de l'Association REBOM
- Acquisition de parcelles au Riellec par l'intermédiaire de la SAFER
- AFUL du Roaliguen – Aménagement zone NAb Trévenaste
- Lancement des études d'aménagement du port de Saint-Jacques
- Tarifs de rachat des mouillages aux usagers
- Intercommunalité : Rapport d'activités 2008 du SDEM ;
- Tarifs assainissement SIAEP

REPAS DE NOËL

Noël pour les aînés

Les différentes structures sarzeautines accueillant ou étant en contact avec nos ainés, n'ont pas manqué de fêter Noël avec eux.

Le CCAS (Centre Communal d'Action Sociale) de Sarzeau a proposé 2 formules au choix pour les plus de 75 ans : un repas de Noël autour duquel tous ont pu se retrouver, salle des banquets à l'espace culturel l'Hermine, pour passer un moment convivial qui a rassemblé cette année 220 personnes et leurs accompagnants. Au cours de ce repas très apprécié, tous ont pu danser et chanter accompagnés par un animateur.

Le CCAS proposait également de recevoir à domicile un colis garni de produits locaux. Les élus ont assuré la distribution de ces 598 colis dans leur quartier respectif, ce qui a permis de rendre visite aux personnes parfois isolées.

A la MAPA (Maison d'Accueil pour Personnes Agées) c'est dans la salle à manger que tous les résidents, accompagnés des élus, se sont retrouvés autour de tables décorées pour l'occasion. L'ensemble du personnel a assuré le service de ce repas de Noël très bien préparé par les cuisinières : toasts, apéritif, gibier...

La maison de retraite Pierre de Francheville a choisi cette année le thème « Country » pour sa journée de Noël. Le personnel n'a pas manqué d'imagination en préparant la fête : décors, repas et ambiance western. C'est d'ailleurs en musique et danse que l'association « Rhuys Country Danse » a animé cette fête de Noël.

CEREMONIE

Sainte Geneviève, patronne des gendarmes

A l'occasion de la « Sainte Geneviève », patronne des gendarmes, une célébration a eu lieu le vendredi 11 décembre 2009 à Sarzeau. Etaient présents l'ensemble des gendarmes de la compagnie de Vannes, de l'escadron départemental de sécurité routière et de l'escadron 15/3 de gendarmerie mobile de Vannes.

Une cérémonie religieuse s'est tenue en l'église de Sarzeau puis le Maire, David Lappartient et le Conseiller Général, Yves Borius, ont accueilli les convives pour un vin d'honneur à l'Espace Culturel.

Le Colonel Coat, commandant le groupement de gendarmerie du Morbihan, a pris la parole pour rendre hommage au courage des gendarmes.

BIENVENUE

Accueil des nouveaux Sarzeautins

Le 6 novembre dernier, 330 nouveaux habitants ont assisté à la cérémonie d'accueil des nouveaux sarzeautins à l'Hermine, en présence de David Lappartient, maire de la commune, son conseil municipal, des représentants des associations et des membres du conseil municipal des jeunes.

A l'occasion de cette réception conviviale, où chaque nouveau résident a la possibilité de rencontrer les élus, les services municipaux, les associations, monsieur le Maire a présenté les principaux atouts de la commune rappelant par ailleurs trois points du programme de l'équipe municipale : des logements accessibles à tous, une politique environnementale exemplaire et le développement de l'action intercommunale.

En guise de bienvenue, la municipalité a invité chaque famille à un spectacle de son choix au centre culturel l'Hermine. Le Conseil Général a, quant à lui, offert une entrée gratuite pour visiter le château de Suscinio.

CÉRÉMONIE DES VOEUX

Des médaillés à l'occasion des vœux du Maire à la population

Le 7 janvier dernier, la salle de l'espace culturel était comble pour venir assister à la cérémonie des vœux du Maire. David Lappartient et le conseil municipal étaient honorés par la présence de Messieurs François Goulard (Député Maire de Vannes), Yves Borius (Conseiller Général) et Gérard Labove (Président de la Communauté de Communes de la Presqu'île de Rhuys, Maire d'Arzon). Ils ont dressé le bilan de l'année écoulée et présenté leurs vœux à la population.
C'est avec beaucoup d'émotion que trois personnes ont reçu, des mains du Maire, la médaille de la ville : Jean-François Poirier (responsable du parc automobile des services techniques de la ville et pompier volontaire) ; Marguerite Le Pahun (de l'association des Amis de la Maison de Retraite, bénévole à Francheville) et Jean Le Boulho (adjoint aux travaux et au secteur de Penvins).

Vœux du Maire au personnel communal

Mercredi 20 janvier et pour la deuxième année consécutive, la municipalité a offert au personnel communal l'occasion de se réunir autour d'un buffet pour la nouvelle année. A cette occasion, monsieur le Maire, entouré de son équipe municipale, a évoqué les projets internes pour les années à venir : **le déménagement des services techniques, une réflexion sur l'inscription du parc automobile dans une optique durable, un projet intercommunal de parc des sports avec la réalisation de nouveaux équipements sportifs à Sarzeau (une salle et un terrain multifonctionnel)**.
Viviane Feat, directrice générale des services depuis le mois de juin dernier, a donné les orientations pour 2010 : la structuration des services avec un renforcement des compétences et un regroupement des missions par pôles (ressources, territoire, population).
Cette cérémonie des vœux a été l'occasion de fêter plusieurs départs à la retraite. David Lappartient a également

remis la médaille d'argent d'honneur du travail à Marie-Laurence Boyer, auxiliaire de puériculture principale du CCAS.

DEPARTS EN RETRAITE

Bruno de FERRIER du CHATELET

Monsieur de Ferrier du Chatelet a débuté dans la fonction publique territoriale en avril 1977, à la ville de Saint-Denis.
Il intègre les services de la commune de Sarzeau le 4 août 1997 en qualité de responsable des services techniques au grade de technicien supérieur chef. Chargé par le Maire de l'époque, Yves Borius, de réorganiser les services techniques, il en pilote l'implantation sur le site actuel rue Adrien Régent.
Cadre sérieux, il a toujours su faire preuve d'un grand professionnalisme, au service des collectivités territoriales et des administrés.
Monsieur de Ferrier du Châtelet a quitté les services de la commune de Sarzeau le 1er mars dernier pour prendre le temps de voyager et de rendre visite à ses enfants et petits-enfants.

René MONTREDON

Après avoir travaillé en Sarthe puis à Montélimar, Monsieur Montredon a rejoint la commune de Sarzeau le 1er septembre 2004 au service urbanisme en qualité de rédacteur.
Il a su mener à bien tous les dossiers qui lui ont été confiés avec un grand professionnalisme et un grand niveau de connaissances.
Monsieur Montredon quittera la presqu'île pour s'installer en Ardèche où il pourra s'y balader comme il aime le faire par ici. Mais si le paysage y est aussi magnifique, ses passions pour le chant et la danse bretonne lui manqueront certainement !

Jean-Paul FROGET

Monsieur Froget est arrivé à la commune de Sarzeau en 1999 pour des remplacements en période estivale. Titularisé le 1er février 2003, il a occupé différents postes : au port, aux marchés de la commune, et aux services techniques.
Monsieur Froget a toujours été très dévoué et serviable envers les usagers. Disponible, il a toujours eu le sens du service public.
Monsieur Froget, en retraite depuis le 1er janvier dernier, pourra profiter pleinement de ses passions qui sont la pêche à pied, la nature et les balades en bateau.

BIENVENUE À

Stéphanie LATINIER

Stéphanie est arrivée à Sarzeau le 7 décembre 2009. Affectée au service urbanisme, elle a effectué auparavant divers remplacements dans plusieurs communes. Aujourd'hui, aux côtés du responsable, Monsieur Pascal Blai, Stéphanie a en charge le secrétariat du service, l'accueil téléphonique et physique en collaboration avec ses collègues, Annie et Lydia, le suivi des commissions d'urbanisme et les permis d'aménager.
Nous lui souhaitons la bienvenue à Sarzeau et une longue carrière dans la fonction publique territoriale.

Signalétique « mémoire locale »

Le patrimoine culturel Sarzeautin

Par sa position géographique, ouverte sur l'océan, la commune a conservé une culture forte, très diversifiée, prenant appui sur un riche passé historique et économique. Le patrimoine réparti sur l'ensemble du territoire est le reflet de cette diversité et un témoin représentant toutes les époques de l'histoire humaine. Pont entre le passé, le présent et l'avenir, il constitue un héritage que nous devons protéger, restaurer et valoriser afin de le transmettre aux générations montantes dans les meilleures conditions.

Matérialisé par des savoirs-faire anciens, c'est un formidable outil pédagogique qui constitue un élément à part entière du développement durable communal. Le patrimoine participe à l'attractivité économique. Il favorise le lien social, l'intégration et le développement de la vie culturelle.

Annie Larzul, Adjointe à la Culture et au Patrimoine.

Définition du patrimoine culturel *

Ensemble des biens communs transmis de génération en génération, le patrimoine culturel est recréé en permanence par les communautés et les groupes, en fonction de leur milieu, de leur interaction avec la nature et de leur histoire. Il procure aux communautés et aux groupes un sentiment d'identité et de continuité et contribue à promouvoir le respect de la diversité culturelle et la créativité humaine. Il est conforme aux exigences de respect mutuel entre les communautés et de développement durable.

Le patrimoine culturel dans son ensemble recouvre plusieurs grandes catégories:

- le patrimoine culturel matériel :
  - > le patrimoine culturel mobilier (peintures, sculptures, monnaies, instruments de musiques, armes, manuscrits…) ;
  - > le patrimoine culturel immobilier (monuments, sites archéologiques…) ;
  - > le patrimoine culturel subaquatique (épaves de navire, ruines et cités enfouies sous les mers…) ;
- le patrimoine culturel immatériel (traditions orales, arts du spectacle, rituels...).

**Source : Unesco (organisation des nations unies pour l'éducation, la science et la culture).*

Ses formes et ses protections

Le patrimoine culturel matériel

La commune possède essentiellement du mobilier religieux présent dans les églises et chapelles (tableaux, peintures, meubles, statues…).

Le territoire de Sarzeau compte une diversité et un nombre de bâtis impressionnant :

- 17 manoirs et châteaux dont on cite évidemment en priorité le Château de Suscinio, ancienne résidence des Ducs de Bretagne autour duquel se dessine le Mur du Roy qui délimitait les parcs de chasse des Ducs ;

Pierres de quartz qui indiquait la longueur construite dans la journée

- 7 édifices religieux avec 2 églises et 5 chapelles: l'église paroissiale Saint-Saturnin du centre-ville, l'église Saint-Maur de Brillac, la chapelle Notre-Dame de Penvins, la chapelle Notre-Dame de la Côte à la Grée Penvins, la chapelle Saint-Joseph de Saint-Colombier, la chapelle Saint-Martin, la chapelle Saint-Jacques de Trévenaste et la chapelle Saint-Sébastien de Kerguet ;
- des moulins, des pigeonniers, des fours à pain, des pressoirs à raisin… ;
- de nombreux édicules publics qui témoignent de la vie dans les hameaux et les villages : 41 croix, 2 oratoires, 3 lavoirs, 43 fontaines, 17 puits… (chiffres qui sont à actualiser par des inventaires plus exhaustifs) ;
- et enfin des mégalithes : 27 sites archéologiques d'importance sont inventoriés, parmi lesquels 10 menhirs, 7 dolmens et 2 tumulus.

Le patrimoine culturel immatériel

Beaucoup d'écrivains et d'artistes sont nés et ont vécu à Sarzeau. Nous pouvons citer Marie Le Franc (écrivain, 1879 –1964) Alain René Lesage (écrivain, 1668 – 1747), Xavier de Langlais (peintre, écrivain, graveur, 1906 – 1975), Paul Helleu (peintre, graveur, 1859 – 1927) et Adrien Régent (écrivain, 1859 – 1945).

Par ailleurs, la commune souhaite recueillir des témoignages oraux pour garder les traces d'un patrimoine vite oublié et développer la culture bretonne à l'aide notamment des associations (danse, chants, jeux bretons…).

Protection des Monuments Historiques

A l'inventaire général du patrimoine culturel, qui recense, étudie et fait connaître les éléments du patrimoine qui présentent un intérêt culturel, historique ou scientifique, sont répertoriés sur Sarzeau : 125 objets et mobiliers et 107 bâtiments et édifices. Le « classement » est le plus haut niveau de protection.

- 5 édifices sont classés : le dolmen à galerie de Brillac, le dolmen à galerie de Bellevue, le menhir de Kermaillard, le château de Kerlévenan et le château de Suscinio ;
- 5 édifices sont inscrits : le menhir de la Motte de Largueven, la villa de Coët Ihuel, deux maisons Renaissance du bourg et le château de Kerampoul à Penvins ;
- 16 objets sont classés : carrelage du sol du château de Suscinio, maquettes de bateaux, sculptures, meubles, tableaux…;
- 29 objets sont inscrits.

Un site classé et deux sites inscrits

Ils sont respectivement le château de Kerlévenan et ses abords, le Golfe du Morbihan et le château de Suscinio et ses environs, sur lesquels s'appliquent des règles fortes de protection.

Dolmen à galerie de Brillac

Agir pour protéger et valoriser

Loi du 9 décembre 1905 sur la séparation de l'église et de l'Etat :

La commune a la charge de l'entretien et de la restauration de l'ensemble des biens mobiliers et immobiliers religieux datant d'avant 1905. Ils sont exclusivement affectés au culte sous la garde de l'affectataire mais demeurent propriété publique. Aucune intervention sur ces biens ne doit avoir lieu sans autorisation de la mairie.

La commune a conscience de l'importance du patrimoine dont elle a la charge et entreprend chaque année des interventions pour la préservation de ces biens culturels communs.

Conservation et restauration des biens culturels communs

Le triptyque de Gouezou de la Chapelle de Trévenaste

Le retable (triptyque) de Gouezou daté de 1867 et représentant « la Résurrection du Christ » est conservé à la chapelle Saint-Jacques de Trévenaste. Il a été classé Monument Historique le 4 décembre 1991.

Reconnu en très mauvais état, le cadre, les toiles et le châssis devaient faire l'objet d'une restauration désormais achevée.

Le montant total de l'intervention est de 23 700 €. Les subventions attribuées par l'Etat (Direction Régionale des Affaires Culturelles), la Région et le Département s'élèvent à 11 892 €.

La restauration a été effectuée par deux ateliers spécialisés : l'atelier de conservation-restauration Ruel

et Tsesmeloglou de Nantes pour les toiles et l'atelier Arthema restauration de Abbaretz (44) pour le cadre. Pris en charge fin septembre 2009, le triptyque a été reposé début février 2010.

La croix du cimetière et son déplacement

Menaçant de tomber, la croix du XVème siècle de l'ancien cimetière a été prise en charge par le sculpteur – restaurateur Pierre Floc'h de La Chapelle Caro. La commune a retenu la proposition de remise en valeur à l'entrée du cimetière qui respecte la bonne orientation est-ouest de ce type d'ouvrage et permet la lecture des deux faces sculptées (le Christ en croix, la Vierge et Saint Jean d'un côté et la descente de croix de l'autre). Le montant des travaux est de 11 550 € T.T.C

Les fontaines et le lavoir du Duer et Saint-Colombier

Le travail du chantier nature et patrimoine, conjoint avec celui des services techniques permet de mettre en valeur et restaurer les deux fontaines et le lavoir.

La pointe de Penvins « En iniz »

La commune est désormais propriétaire de l'ensemble de la Pointe de Penvins ayant acquis récemment la parcelle à l'extrême ouest où se situent les vestiges d'un corps de douane, et engage d'ores et déjà des travaux de préservation et de valorisation de ce site exceptionnel.

La commune et le chantier nature et patrimoine œuvrent donc là aussi ensemble sur la pointe sud-ouest de En Iniz où des travaux d'entretien et de terrassement sont entrepris. Ceux-ci ont pour objectifs de dégager les vestiges des fondations de la Villa Ker flots détruite durant la guerre et de reconstruire le mur entourant cette pointe. Les murs des fondations encore en état seront conservés et la tête de mur sera reconstruite avec des enduits chaux-sable.

La maison de Alain René Lesage

Datée du XVIème siècle, elle a été acquise par la mairie en 2009. Cette bâtisse, située au n°17 de la rue Saint-Vincent en plein cœur de la ville, représente un témoignage historique important. Elle entre dans le cadre de la politique de développement de la culture, des loisirs et du tourisme sur la commune et fera l'objet d'un projet culturel en cours d'étude.

Signalétique " mémoire locale "

Au printemps 2010, vous pourrez découvrir dans Sarzeau l'histoire des personnages illustres cités précédemment et de sites remarquables choisis. Grâce à une signalétique composée de 4 panneaux et 5 pupitres, posée dans le centre-ville, à la pointe de Penvins, à la pointe de Saint-Jacques et à la Croix de Suscinio, chacun appréciera d'aller à la rencontre d'un patrimoine souvent méconnu.

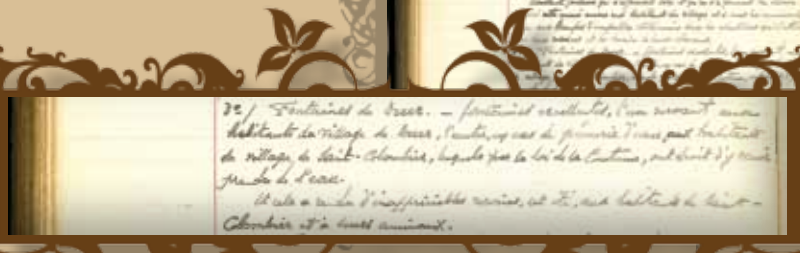

ça bouge autour du patrimoine

La charpente de l'église Saint-Saturnin

Le chantier de confortement de la charpente de l'église a duré 1 mois et a été réalisé par Socotec Entreprise (Coût du confortement : 41 051 € HT). Une passerelle a ensuite été installé par Accede Atout de Monterblanc (coût : 29 647 € HT).

Le chantier nature et patrimoine

Chaque année l'équipe du chantier d'insertion encadrée par Michel Jézequel du Syndicat Intercommunal d'Aménagement du Golfe du Morbihan (en charge de la mise en place du Parc Naturel Régional) consacre plusieurs semaines au patrimoine culturel en restaurant des fontaines, des murs, des puits, des lavoirs…

Des associations s'engagent et participent à faire vivre le patrimoine culturel de Sarzeau en aidant la commune dans ses missions de sauvegarde et de valorisation, on peut citer :

- l'association « la maison forte et le Patrimoine de Rhuys », créée en 2001, qui se consacre à l'étude, la défense et la mise en valeur du patrimoine de Rhuys. Elle compte environ 200 adhérents.
- Hélène et Pierre Beunon transmettent avec passion leurs connaissances historiques en participant aux travaux de rédaction et de découverte de la commune.
- l'association des Amis de Marie Le Franc créée en 1997 a pour objectif de valoriser l'œuvre de notre romancière.
- l'association « les Spectacles Historiques de Rhuys », qui est née du souhait d'animer le site du château de Suscinio, chaque année retrace une page de l'histoire de la Bretagne.
- les Vieilles Voiles de Rhuys, association qui se charge de mettre en valeur le patrimoine culturel et maritime du Golfe du Morbihan et s'évertue à faire redécouvrir les vieux gréements du pays (voir article « zoom sur… » p. 18).
- les activités de musique et de danses traditionnelles du Bagad et du Cercle celtique de Sarzeau s'inscrivent elles aussi dans ce dynamisme associatif au profit du patrimoine.
- et bien d'autres encore que vous pourrez découvrir dans le livret des associations disponible sur le site internet www.sarzeau.fr (rubrique > vivre ensemble > vie associative > livret des associations)…

Appel à témoignages

Afin de constituer une base de données riche pour les Sarzeautins et les générations à venir, la commune recherche toujours des photos, des récits écrits ou oraux, des anecdotes sur tout ce qui concerne le patrimoine de la commune et son histoire.

Un grand merci à toutes les personnes qui acceptent de transmettre leurs savoirs précieux pour enrichir les archives et permettre de conserver la mémoire locale.

Contact :
service environnement, patrimoine & développement durable, 02 97 48 29 67

L'Office de Tourisme de Sarzeau a édité un guide sur le patrimoine religieux de la Presqu'île, le « Tro Rhuys » et organise chaque année le « Circuit des Chapelles ». Cette série de concerts traditionnels et classiques allie poésie, chants et récits et vous invite à la découverte des chapelles, joyaux de notre patrimoine, les 19 et 26 juillet et les 9, 16 et 23 août 2010. Pour tout renseignement : www.tourisme-sarzeau.com

La Maison du Tourisme de Rhuys organise de nombreuses animations pour la découverte du patrimoine local et s'adapte à vos demandes. Pour tout renseignement : www.rhuys.com

Les associations et l'Office de tourisme sont souvent partenaires des projets lancés par la mairie de Sarzeau et qui contribuent à promouvoir notre culture. Les événements à venir : la fête du printemps (9 mai), la fête celtique (29 juillet au 1er août), le centenaire du petit train (10 juillet), etc.

À noter également : la programmation de L'Hermine dans le cadre des « Giboulées Bretonnes ».

Plus de détails sur les manifestations à venir en p. 20, rubrique « bloc-notes ».

Grâce aux conseils du Conservateur Départemental des Objets Mobiliers et des Architectes des Bâtiments de France, la démarche entreprise par la commune a permis que soient réalisés des travaux de qualité. Parallèlement, un travail de mise en valeur est mené pour que ce patrimoine qui fait partie du bien commun vive et continue à être transmis.

Pour plus d'informations, vous pouvez consulter :
http://www.inventaire.culture.gouv.fr/

Registre des délibérations – 1943

CAMP OLYMPIQUE DE LA JEUNESSE

La 1ère édition bretonne se déroulera à Sarzeau

Le prochain camp national olympique de la jeunesse se déroulera du 16 au 22 mai 2010 à Sarzeau.

Quatre classes de CM1-CM2, sélectionnées par un appel à candidature de l'Académie Nationale Olympique Française (ANOF), y participeront. Elles viendront du Val d'Oise, de la Haute Savoie, de l'île de La Réunion et du Morbihan (représenté par les élèves de l'école Philippe Meirieu de Plougoumelen).
La philosophie du camp olympique de la jeunesse est fondée sur deux principes : le sport (média de culture générale), l'olympisme (vecteur d'éducation). Le concept pédagogique proposé par l'ANOF repose sur une approche pluridisciplinaire et une démarche éducative.

En respectant l'esprit olympique et ses valeurs, les enfants pourront pratiquer des activités nautiques (voile et kayak de mer), le tir à l'arc et des jeux traditionnels bretons. Ils seront sensibilisés à la pratique sportive en situation de handicap par la découverte de l'escrime en fauteuil.
Cette manifestation d'envergure nationale qui se tiendra pour la 1ère fois en Bretagne est l'aboutissement d'un projet éducatif partagé mobilisant l'ensemble des acteurs locaux (enseignants, parents, associations, Conseil Général, commune de Sarzeau, institutions…).

PRÉVENTION

Quelques conseils de prudence…

La gendarmerie informe la population…

Ne tentez pas les voleurs

- Ne gardez pas de fortes sommes d'argent à votre domicile.
- Placez vos objets de valeur dans une pièce où vous ne recevez pas les visiteurs.

Limitez les risques

- Si vous devez vous absenter, ne cachez pas les clés sous le paillasson ou le pot de fleurs, ce sont les premiers endroits visités (confiez un double à une personne de confiance).
- Changez votre serrure si vous avez perdu vos clés (n'y inscrivez pas vos nom et adresse).
- Evitez les habitudes, les absences les mêmes jours aux mêmes heures.
- Renforcez les issues : portes avec œilleton ou chaîne de sécurité, persiennes aux fenêtres.
- Evitez les boîtes aux lettres trop pleines qui trahissent votre absence.
- Sur votre boîte aux lettres et dans l'annuaire, n'indiquez que votre nom de famille (pas de mention « veuf » ou « madame »).

Identifiez vos visiteurs

- Avant d'ouvrir votre porte, identifiez vos visiteurs à l'aide d'un œilleton ou d'un entrebâilleur.
- Attention aux individus se déclarant agents EDF-GDF, du service des eaux, de la gendarmerie ou de la police… que vous ne reconnaîtriez pas formellement. Ils doivent être munis d'une carte professionnelle officielle : n'hésitez pas à la demander.

Rompez votre isolement

- Ayez à proximité du téléphone les numéros de vos proches, voisins, amis, médecins ainsi que les numéros d'appel d'urgence : forces de l'ordre, pompiers, SAMU…
- Signalez à vos proches vos absences, vos soucis, vos doutes.
- Pour vos divers travaux (ramonage, élagage…) faites appel à des professionnels connus. Méfiez vous des offres de service trop alléchantes de démarcheurs.

En cas de doute appelez le 17.

SOLIDARITÉ

Ne jetez plus vos vêtements !

Dans le but de diminuer la quantité de déchets partant à l'enfouissement (environ 318 kg / habitant / an), la Communauté de Communes développe de nouvelles filières de tri. Dans ce cadre, une convention a été signée avec le groupement d'entreprises à but socio-économique « Le Relais », pour la collecte des vêtements. Ainsi, vous pouvez dès à présent déposer vos vêtements et chaussures dans les 13 bornes « Le Relais » installées sur la Presqu'île de Rhuys. Grâce aux vêtements d'occasion, aux textiles usagés, ou aux chaussures (liées par paires !) que vous déposez dans ses conteneurs, Le Relais lutte chaque jour contre l'exclusion sous toutes ses formes, notamment par la création d'emplois durables pour des personnes très éloignées de l'emploi, et vous participez à la réduction des déchets partant à l'enfouissement.

Où se situent les colonnes ?

- **À Arzon** : déchèterie, ZA du Redo, Parking du Super U
- **À St Armel** : Parking devant le cimetière
- **à St Gildas de Rhuys :** Déchèterie, Parking du puits David face au G20
- **À Le Tour du Parc** : Ecostation
- **À Sarzeau** : déchèterie, écostation, sur le parking du Super U (derrière la station de lavage), à l'entrée du Roaliguen (rue du Pont Neui), à Penvins sur le parking du camping municipal, à Brillac sur le parking de la mairie annexe, à Saint-Jacques : rue Closchebey.

Plus d'informations :
http://ccprhuys.fr

NOUVELLES TECHNOLOGIES

« Bon voyage… » au cinéma le Richemont

En ce début d'année 2010, la 3D et le film Avatar marqueront de façon significative le paysage cinématographique international. Le cinéma « le Richemont » de Sarzeau, avec son unique salle de 300 places, ne manque pas d'être à la pointe des nouvelles technologies et investit en s'équipant de cet incroyable système de diffusion en 3 dimensions.

Un soir d'hiver, *« Le cinéma de Sarzeau diffuse Avatar en 3D ce soir… »*. Allez hop ! En route pour le bourg. Début de séance à 20h30, 10 minutes plus tôt devant l'entrée. *« Oh quelle surprise ! Une file d'attente considérable ! »* on se croirait en été ! Et oui, le succès de cette nouvelle technologie cinématographique fait des émules. 1 ticket + 1 paire de lunette chacun et nous sommes parés. « Bon voyage messieurs dames » entend-on résonner dans le hall du cinéma le Richemont.
Une salle comble, le temps de trouver des places. Ce n'est pas de la publicité qui nous est proposée mais bien des bandes annonces, en 3D et à l'heure. Nous nous équipons rapidement de notre accessoire indispensable et profitons de ces nouvelles sensations. Un léger brouhaha se distingue des rires, des cris. Chacun se calme pour faire place au film.
Du relief, des lumières improbables, une sensation de vertige, la caméra qui virevolte, etc. chacun découvre le cinéma d'une autre façon.
Environ 3h après, il faut atterrir. La salle se vide rapidement, les lunettes sont rendues au fur et à mesure. Il reste maintenant la séance nettoyage des 300 paires pour le gérant du cinéma, son assistant (bénévole) et quelques aides ponctuelles.

Un réel plaisir de trouver une ambiance conviviale, inexistante dans les multiplexes en vogue. Sébastien Sébire, gérant du cinéma Le Richemont, nous confie avec sa fougue habituelle que la 3D connait un réel engouement, nous le constatons. C'est avec passion que ce dernier s'évertue toute l'année à présenter une programmation variée et de qualité pour petits et grands. Rappelons que le cinéma de Sarzeau est équipé « image et son numérique » depuis novembre 2005.
Courant avril, vous pourrez découvrir « Alice au pays des merveilles » réalisé par Tim Burton en 3 dimensions relief ! Encore un grand nom du cinéma pour ce 2ème film 3D à Sarzeau.

La 3D numérique en quelques mots…

La 3D marque un virage dans l'histoire du cinéma. Pour le spectateur, aller voir un film en 3D implique le port de lunettes spéciales (lunettes qui ont bien évolué depuis celles en carton de la Géode d'il y a 20 ans… un œil rouge, un œil bleu…).
Du relief et de la profondeur de champ, une luminosité différente… La 3D nécessite 72 images/seconde au lieu de 24 im./sec. en 2D traditionnelle. Les lunettes, actives à cristaux liquides, réagissent à l'aide de capteurs situés dans la salle qui créent une sorte d'effet stroboscope sur celles-ci… sans l'équipement nécessaire, vous ne verrez qu'une succession d'images floues se chevauchant.

La Bretagne passe à la télévision « tout numérique »

La Bretagne est la quatrième région à réaliser son passage à la télé tout numérique : plus de chaînes et une meilleure qualité d'image et de son. Encore faut-il s'y préparer !

Le 8 juin 2010, en Bretagne, la diffusion analogique des principales chaînes de télévision nationales (TF1, France 2, France 3, Canal+, France 5/Arte et M6) va s'arrêter et être remplacée par une diffusion exclusivement numérique de la télévision. Tous les foyers de la région doivent vérifier que leur installation est prête pour le numérique, au risque de se retrouver avec un écran noir au moment de l'arrêt de l'analogique.
L'ensemble des foyers qui reçoivent aujourd'hui les six chaînes historiques, et seulement ces six chaînes, par une antenne râteau ou intérieure sont directement concernés. Pour continuer à recevoir la télévision après le 8 juin 2010, ces foyers doivent adapter leur installation à un mode de réception numérique (adaptateur TNT, TV TNT, ADSL, Satellite ou encore câble). Inutile de changer de téléviseur. Tout appareil disposant d'une prise péritel peut recevoir un adaptateur.
Vous avez un doute ? Si vous voyez des bandeaux d'information passer sur votre télé *« Equipez-vous impérativement pour le passage à la télé tout numérique avant le 08 juin 2010. Infos au 0970 818 818* ou www.tousaunumerique.fr »*, c'est que vous recevez le signal analogique : il est temps de vous équiper !

« Tous au numérique » a mis en place de nombreux outils d'information. L'Info Mobile, en tournée dans la région, passera ainsi près de chez nous en mai et les guides « tous au numérique » répondront à vos questions. Le site Internet www.tousaunumerique.fr et le centre d'appel ouvert du lundi au samedi de 8h à 21h complètent le dispositif. Vous pourrez ainsi tout savoir sur le passage à la télé tout numérique : les modalités, le calendrier et les aides !

PORTRAIT

Les coulisses de ma mairie …

Sarzeau compte en moyenne 145 agents titulaires (CCAS compris), 21 agents contractuels (remplacement d'agents momentanément indisponibles) et recrute tous les ans près de 90 agents saisonniers sur juillet et août, pour plus de 60 postes. Les agents de la Ville de Sarzeau sont des fonctionnaires territoriaux exerçant les métiers les plus divers (menuisier, électricien, secrétaire, journaliste, policier, jardinier, éducateur sportif,…). Au fil des bulletins municipaux, nous vous présentons les différents services de la commune. Nous avons commencé la série dans le bulletin n°65, pour ce numéro de printemps c'est le service environnement qui dévoile ses coulisses…

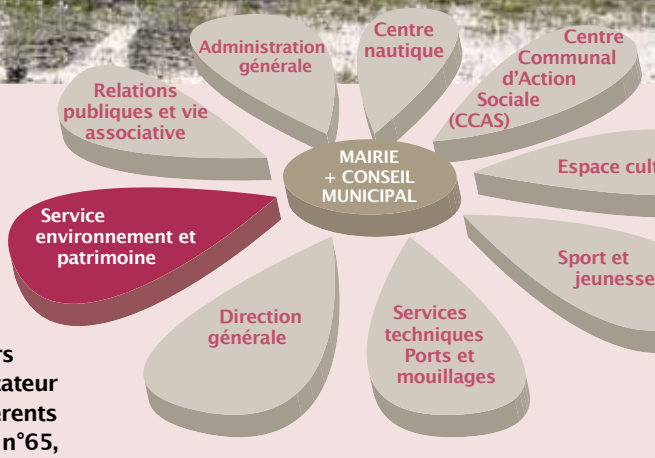

Service environnement, patrimoine et développement durable

Il se situe dans les locaux de l'ancienne maison de retraite Pierre de Francheville, place de Francheville, aux côtés du service urbanisme.

Sur l'ensemble du territoire, le service assure trois missions principales :

1. la gestion de l'environnement et l'aménagement des espaces naturels,
2. la mise en œuvre d'un développement durable,
3. la mise en valeur et la restauration du patrimoine culturel.

Trois agents y exercent ces missions très diversifiées :

- Lénaïck Chevalier, technicienne territoriale, a en charge les dossiers liés à l'environnement et au patrimoine culturel. Elle est en poste sur la commune depuis mai 2001.
- Carine Couteau, technicienne également, a rejoint le service en août 2009. Elle vient en renfort sur différents dossiers environnement et travaille plus particulièrement à la mise en œuvre du développement durable.

- Jean-Pierre Artel, en poste depuis janvier 1995, est garde conservateur en charge de la gestion de la réserve du Duer (espace naturel sensible appartenant au Département et à la Commune). Il assure également toute la partie administrative liée à ce site. Conseiller technique auprès de la population pour les problèmes liés à la faune sauvage, il gère entre autre les échouages de mammifères marins sur notre littoral…

L'environnement et son contexte

La Commune de Sarzeau s'étend sur plus de 6 000 hectares. La façade du Golfe du Morbihan est une succession d'anses et de pointes rocheuses. Petites zones boisées, landiers littoraux, anciens marais salants, parcelles agricoles et exploitations ostréicoles dessinent ce paysage entre les secteurs urbanisés. La façade atlantique, elle, révèle d'autres richesses : côtes rocheuses, plages sableuses, cordons dunaires, marais littoraux…

Le dense réseau de chemins et le sentier du littoral assurent le lien entre ces différents milieux en permettant le passage des piétons sur une grande partie des 45 km de côte.

Au centre ouest et à l'est de la commune, l'activité agricole est plus présente et le maillage bocager plus marqué (plus de 200 hectares sont couverts par des zones boisées).

Grâce à cette diversité de milieux, la commune recèle une faune et une flore riche qu'il convient de préserver. De nombreux zonages de protection et règlements s'appliquent sur les espaces naturels : site inscrit du Golfe du Morbihan et du château de Suscinio, ZNIEFF (Zones Naturelles d'Intérêt Ecologique, Floristique et Faunistique), arrêtés de biotope (îles et marais du Duer), zones NDs du Plan d'Occupation des Sols (espaces protégés au titre de la loi littoral).

Le patrimoine et son contexte

Voir le dossier sur le patrimoine en p. 10 à 13.

1 Gestion de l'environnement

La municipalité de Sarzeau s'est donné pour objectif de finaliser l'aménagement foncier (remembrement) engagé sur la commune depuis 1997. Le service environnement s'occupe du suivi de ce dossier aux côtés du cabinet GéoBretagne Sud.
En matière d'urbanisme, différentes études environnementales sont liées à l'élaboration du Plan Local d'Urbanisme, qui participe à la protection des espaces naturels.
Toujours dans cette optique de protection de l'environnement et d'aménagement durable du territoire, Sarzeau prend activement part aux projets tels que le SCOT (Schéma de Cohérence Territorial), le Parc Naturel Régional du Golfe du Morbihan, le Schéma de Mise en Valeur de la Mer… qui font l'objet d'un volet environnemental incontournable.

De façon plus concrète le service environnement s'occupe aussi des aménagements sur les espaces naturels. On peut citer par exemple la pose de ganivelles pour protéger les dunes, les travaux de défense contre la mer, la création d'aires naturelles de stationnement, la réalisation du sentier côtier du Golfe, l'entretien et l'aménagement des chemins… Pour ces différents travaux, il fait régulièrement appel au chantier nature et patrimoine du SIAGM.
Le service environnement, c'est également :

- l'information et la sensibilisation du public (ex : signalétique et opérations de nettoyage sur les plages),
- la préservation des boisements et du bocage (avis sur les demandes d'abattages d'arbres),
- l'organisation des traitements contre les chenilles processionnaires,
- …

2 Développement durable

L'année 2009 a vu la première édition du Week-End Environnement de Rhuys (organisé conjointement avec la CCPR). Cette grande manifestation autour de thèmes du développement durable a nécessité la mise en place et le suivi de groupes de travail, de nombreuses réunions et une logistique conséquente. Cette année est destinée à la mise en œuvre des engagements issus de ces réflexions. Le service s'attache donc à diminuer le volume de déchets à traiter, améliorer le tri au sein de la mairie, réduire les consommations énergétiques des bâtiments, inscrire des critères de développement durable dans ses marchés, adopter la charte des espaces côtiers bretons, développer les modes de transports propres (avec de nombreuses liaisons douces), poursuivre le projet d'économie d'eau…
L'ensemble de ces actions s'inscrit dans une démarche de développement durable, premiers pas vers « l'Agenda 21 ».
L'accompagnement du projet de maraîchage bio de l'association REBOM (Rhuys Environnement BiO Maraichage), est un des exemples concrets de projet durable réunissant les aspects : social (chantier d'insertion), économique (activité agricole rentable) et environnemental (mode de production biologique).

3 Patrimoine

La préservation et la mise en valeur du patrimoine passe tout d'abord par un important travail de compilation des données et inventaires existants sur les richesses de la commune. Les travaux de restauration concernent aussi bien les édifices religieux tels que les églises et chapelles (menés conjointement avec le service bâtiment), les œuvres religieuses (tableaux, orfèvrerie, mobilier…) et le petit patrimoine bâti (fontaines, lavoirs…). Le service s'est également fixé pour objectif d'informer et de sensibiliser le public grâce à la mise en place d'une signalétique, de conférences, etc.

Voir dossier p10 à 13.

La réserve du Duer : un site à part entière

La gestion du site comprend l'entretien des espaces naturels avec la proposition et le suivi des aménagements validés par le Département, la gestion hydraulique des marais (mouvements de vannes), les inventaires réguliers de la faune, le piégeage des animaux nuisibles ainsi que la promotion du site (avec l'édition de documents de communication, de panneaux de sensibilisation…). Afin d'assurer la gestion des prairies, un cheptel de 23 moutons (des Landes de Bretagne, une espèce faisant l'objet d'un plan de sauvegarde national) pâture sur le site. Cet hiver, une vingtaine d'agneaux ont vu le jour grâce à la bienveillance du garde.

ZOOM SUR

Rebom, Rhuys Environnement Bio Maraîchage

Créée à l'initiative de Rhuys Emplois, cette association agit en faveur du développement durable du territoire. Ses actions vont principalement se décliner autour du maraîchage biologique et de l'entretien d'espaces verts, naturels et d'une gestion des déchets verts (broyage et compostage sur place) tout en favorisant les parcours de professionnalisation de ses salariés.
Rebom est soutenue par Rhuys Emplois, la Mairie de Sarzeau et la Communauté de Communes de la Presqu'île de Rhuys.

Contact :
02.97.48.01.68

Les Vieilles voiles de Rhuys

Une association dont l'objectif est de mettre en valeur le patrimoine culturel et maritime du Golfe du Morbihan.
Elle participe aux fêtes locales, aux rassemblements de vieux gréements, aux régates et aux expositions. Ses projets sont diversifiés : de la recherche historique à la restauration de bateaux anciens, voiliers de travail, de plaisance traditionnels et d'unités en bois à moteur.
L'association dispose d'un local pour les réunions, d'un atelier et d'un terrain pour accueillir les bateaux à rénover. Vous y trouverez l'aide et les conseils de personnes qualifiées.

4ème Fête du Carénage au port du Logeo les 15 et 16 mai 2010

Cette rencontre avec le public a pour objet de lui faire découvrir les différents types de gréements traditionnels qui sillonnent régulièrement les eaux du Golfe du Morbihan.
A cette occasion, il sera proposé aux visiteurs diverses animations sur les quais du port : danses bretonnes, chants de marins, exposition d'objets de marine, exposition patrimoine, matelotage pour les jeunes et les moins jeunes, démonstration de calfatage, relevé de coque, etc.
Les bateaux à gréements traditionnels seront à quai, pour ceux qui le peuvent.
Le 10ème rassemblement des Yoles du Morbihan fera escale au Logeo le samedi entre 12h et 14h.
Les autres bateaux arriveront avec la marée à partir de la fin de l'après-midi du samedi.
Animations, petite restauration et buvette sur place le dimanche.
Départ des bateaux le dimanche en fin d'après midi, en fonction de la marée et du temps.

Contact :
contact@vieillesvoilesderhuys.org
02 97 67 33 42

L'Aviron Club de Rhuys

Créée le 15 décembre 2009 et présidée par Michel Benoît, l'Aviron Club Rhuys-Hoëdic assurera la promotion, l'initiation, la formation et le développement de la pratique de l'aviron de mer sous toutes ses formes. Elle organisera également diverses manifestations nautiques dont le Raid Saint-Jacques / Hoëdic à l'aviron prévu le **17 juillet** prochain.
Initiée par André Blanchet et David Lappartient (respectivement maires d'Hoëdic et de Sarzeau), cette traversée entre Sarzeau et l'Île d'Hoëdic, sera un événement majeur de la période estivale.
Les équipages de chaque embarcation s'élanceront de la plage de La Grée à Saint-Jacques pour un départ digne des 24h du Mans et devront rallier l'île de Hoëdic en un minimum de temps. Cette course à l'aviron va rassembler près de 30 à 40 yoles, pour une traversée estimée entre 2h et 2h30. La fête se poursuivra ensuite sur l'île avec l'ensemble des participants. De bons moments en perspective…
Nous ne manquerons évidemment pas de revenir plus largement sur le programme de cette manifestation dans le prochain bulletin municipal.

Contact :
Michel Benoît,
11 rue Hent er Lenn
56370 Sarzeau
ambenoit@free.fr

GROUPE « SARZEAU AUTREMENT »

Quelle terre laisserons-nous à nos enfants ? Bonne question, méthode de travail à revoir.

Cette question reprise par un grand nombre d'élus ne peut trouver de réponse que par une méthode reposant sur la participation du plus grand nombre possible de personnes.
L'élaboration des réponses couvre des champs multiples et très différents. Elle ne peut se faire qu'avec une méthodologie éprouvée.

La démarche engagée par l'équipe majoritaire privilégie le terme « de développement durable » pour définir son action. Cette expression ne peut suffire à définir une politique à la hauteur de nos attentes.

La liste « Sarzeau autrement », s'y était engagée, et aurait mis en place le programme d'actions d'un agenda 21 local travaillé dès le début du mandat. Cet outil utilisé par de nombreuses collectivités permet d'avoir un canevas, qui par son approche à la fois globale et locale, donne une vision à long terme pour un avenir « viable, vivable, équitable ». Aux trois piliers que sont le développement économique et l'emploi, la recherche d'une plus grande cohésion sociale, l'utilisation responsable des ressources s'ajoute une quatrième dimension qui est la culture et la réponse aux enjeux de société (ou « gouvernance »). Le tout s'accompagne par la mise en place de pratiques innovantes pour une participation active des citoyens à l'élaboration des réponses à apporter.

Actuellement ce n'est pas le sens de ce que nous observons : se concerter avec son équipe majoritaire, c'est diriger, écouter les élus d'opposition, c'est la démocratie, informer la population c'est un minimum médiatique ! La concertation avec les citoyens est déficiente.
Certes les échanges avec notre groupe apportent un débat en commission de travail et en conseil municipal. Si nous n'intervenons pas, les projets passent sans discussion. Si nous argumentons pour modifier des projets, nos propositions sont souvent acceptées et changent de « paternité ».
Des sujets d'actualités locales tels que les projets d'aménagement du centre ville seraient un bon support à la mise en place d'une véritable participation citoyenne et d'un agenda 21 local.

L'équipe majoritaire aurait les moyens de mettre en œuvre ces pratiques de concertation : pourquoi ne le fait-elle pas pour Sarzeau ?

19 Février 2010
Y.Le Goff, M.C. Riedi, D. Goupil

Permanence du groupe « Sarzeau autrement » tous les samedis de 10h00 à 11h00 à la mairie.

GROUPE « AU CŒUR DE SARZEAU »

Le commerce à Sarzeau : l'affaire de tous

Commerçants bien sûrs, mais aussi consommateurs et commune. C'est de solidarité et d'action dont nous avons besoin, pas de conflits d'intérêts ni de belles paroles.

Nos rôles de représentants municipaux dans ce secteur privé :

FEDERER
Nous devons être des fédérateurs, les porteurs de l'intérêt général, les médiateurs dans les conflits d'intérêts.
Pour cela, il faudrait un élu référent chargé de développer la vie du centre.

REGULER
Nous devons veiller à ce que la libre entreprise ne soit destructrice des commerces existants, à ce que les nouvelles installations se fassent dans un périmètre cohérent.

ANIMER
Nous devons rendre l'accès aux commerces attractifs et sécurisés.
- Des panneaux de bienvenue aux entrées
- Une signalétique homogène et efficace
- Améliorer la circulation pour les piétons, les poussettes, les usagers à mobilité réduite…
- Assurer une meilleure liaison entre la place de la mairie et le centre culturel notamment en remaniant les accès à l'Office du Tourisme. L'O.T. pourrait être une vitrine du commerce et des produits locaux.
- Trouver un grand parking même un peu éloigné avec une navette en continu de ce parking au centre les jours de marché.

Nous devons harmoniser les accès aux marchés
- Avec une plus grande rigueur sur les autorisations à déballer.
- Elargir les allées afin de faciliter circulation et achats.
- Favoriser les « étals » qui sont à l'année en limitant les saisonniers qui vendent les mêmes produits (pains, fromages, …) et qui concurrencent aussi les commerçants du bourg.

MODERER
Nous devons par des rencontres avec les propriétaires tenter de faire baisser les loyers aussi bien pour les « pas de porte » que pour les logements des Sarzeautins. Il en va de l'intérêt de tous.

INITIER
Nous devons, et c'est urgent de le faire, initier la construction de logements à loyers modérés auprès des offices H.L.M. afin que les actifs puissent habiter à proximité du centre, y donner vie et y consommer « local ».

UNE CHARTE COMMERCIALE POURQUOI ?
Elle ne doit pas encore une fois être une suite de belles généralités sans lendemain. Elle doit engager chacun à faire correctement ce qui est de son ressort pour contribuer au chantier : faire vivre le bourg.
Le groupe « au cœur de Sarzeau » est prêt à y contribuer.

19 février 2010
Claude PAQUET

Permanence du groupe « Au Cœur de Sarzeau » tous les samedis de 11h00 à 12h00 à la mairie (Y. Kérignard – N. Mauffret-Houlon – R. Bosser – M.H. Belliot – C. Paquet)

ESPACE CULTUREL L'HERMINE

A l'affiche en avril et mai

Du 30 mars au 30 avril

EXPOSITION
JICÉ Peintures-sculptures art singulier

Du papier, des couleurs, de la sueur… Jicé prend dans ce qui est, visible ou pas. Et imagine. Il triture, malaxe, patouille et crée. Bienvenue dans cette joyeuse errance, art singulier, hors normes, populaire, contemporain, magique et spirituel.

Vendredi 30 avril, 20h30

MUSIQUE / MOR KARBASI
«The beauty and the sea»

Cette jeune chanteuse israélienne, basée à Londres, chante en ladino (« langue » espagnole), en espagnol, en hébreux et parfois en anglais. Mor a conquis son public grâce à un répertoire très large, composé de chansons traditionnelles anciennes ou inspirées de la culture juive du 15ème siècle espagnol, jusqu'aux nouvelles compositions qu'elle a créées.

• *Tarif : 5 à 12 €*

Mercredi 5 mai, 20h30

THÉÂTRE
NOVECENTO PIANISTE

Un récit jazz par le Théâtre Bleu, d'après Alessandro Baricco.
Novecento raconte l'histoire extraordinaire de ce bébé abandonné sur un paquebot et recueilli par l'équipage en 1900. C'est le voyage d'une vie, d'une époque, d'une épopée… Les temps épiques des migrations et des transatlantiques, quand les migrants s'embarquaient à flots fiévreux vers l'Amérique, comme vers l'Eldorado et…l'épopée du jazz.

> *Des « lectures marines » seront données par Pascal Guin, le mardi 4 mai à 18h, au bord de l'eau (lieu exact à déterminer)*

• *Tarif : 5 à 12 € – Création 2010*

Dimanche 9 mai 2010 16h

Départ en bus de Sarzeau à 13h30

SORTIE À L'OPÉRA DE RENNES
LUCIO SILLA de Wolfgang Amadeus Mozart

«Drame musical en 3 actes. Livret de Giovanni de Gamerra (1772). Le premier véritable chef d'œuvre de Mozart dans le genre redoutable de l'Operia seria. Le jeune Wolfgang s'incarne avec fougue dans le récit qui mêle amour et politique dans la grande tradition de l'opéra baroque.

> *Sur réservation, 30 pers. maximum*

• *Tarif : 50 € (spectacle + transport)*

Du 4 au 29 mai

EXPOSITION
THOMAS DE LA PINTA Gravures

"L'œuvre de Thomas de la Pinta est une promenade au cœur de sa poésie urbaine. (…) C'est la ville imaginaire où flotte un petit air nostalgique renforcé par le choix des couleurs terre de sienne et sépias qui habillent résolument ses œuvres".

Programme 2010 disponible à l'espace culturel l'Hermine ou en mairie – Tél. 02 97 48 29 40

FÊTE DU PRINTEMPS

9 mai 2010 : la naissance d'une fête inter-quartiers

La commune et l'office de tourisme ont souhaité mettre en place une nouvelle fête populaire qui rassemblera l'ensemble des quartiers de Sarzeau et qui se déroulera au printemps.

Pour sa première édition, la « fête du Printemps » aura lieu le dimanche 9 mai dans le centre bourg (puis dans les différents quartiers de la commune les années suivantes).
C'est sur le thème des jeux traditionnels bretons et sous forme de joutes que les participants de cette année évolueront en équipe. Les quartiers représentés sont : « Sarzeau / le Bourg », « Saint-Martin / Le Ruault », « Saint-Colombier », « Brillac », « Saint-Jacques / le Roaliguen », « Penvins / Banastère / Landrezac ».
Tir à la corde, bâton de bouillie, lancé de botte de paille, etc.
Dès 11h30 : parade des équipes, fanfare et majorettes, dans le centre bourg.
A partir de 12h30 : stand buvette et crêpes.
A partir de 14h, n'hésitez pas à venir soutenir l'équipe de votre choix. Vous pourrez également profiter de cette journée en vous exerçant sur les minis jeux destinés au public (boite à palets, course en sac, monte boule, etc…). Que le meilleur gagne !
A 17h : remise des trophées.

Contact :
Office de Tourisme : 02 97 41 82 37

FÊTE DE LA MUSIQUE

La Fête de la musique est organisée tous les ans sur une des 5 communes de la presqu'île de Rhuys. Cette année, c'est la ville d'Arzon qui se charge d'animer la soirée.
Le rendez-vous est pris pour le samedi 19 juin à Port Navalo.

Groupes, musiciens, chanteurs, vous souhaitez y participer ?
Contactez le CCAA (Comité de Coordination des Associations Arzonnaise) :
02.97.53.77.88
association@arzon.fr
Programme disponible sur le site de la commune www.arzon.fr

RENDEZ-VOUS

Du 1er au 7 avril 2010, c'est la semaine du développement durable !

La Semaine du développement durable c'est le rendez-vous annuel pour la promotion des changements de comportements en faveur du développement durable.

Chaque année, du 1er au 7 avril, entreprises, associations, collectivités et établissements scolaires organisent divers événements pour inciter les Français à favoriser le développement durable dans toutes les situations de leur vie quotidienne et les engager à modifier leurs comportements.

Suite au **Week-End Environnement de Rhuys**, organisé par la Communauté de Communes de la Presqu'île de Rhuys et la commune de Sarzeau, les collectivités se sont engagées à mener, dès 2010, un certain nombre d'actions sur les thèmes du transport, des énergies, des déchets, des algues et du trait de côte.

Durant cette semaine, une présentation des actions retenues par chaque collectivité aura lieu, ainsi que de nombreux autres événements comme :

- une exposition gratuite dans le hall de la mairie sur le thème de l'éco-consommation,
- une opération rivages propres (nettoyage des plages du Golfe et du littoral Atlantique) : le samedi 3 avril 2010 (en partenariat avec le Syndicat Intercommunal d'Aménagement du Golfe du Morbihan et l'association Golfe Clair),
- un jeu concours organisé par la CCPR et le SYSEM : les classes de 6ème du territoire s'affronteront lors d'un grand quizz sur les déchets et le développement durable (présélection à partir du 1er avril et grande finale à Vannes le 6 avril),
- la remise des prix du concours de créations artistiques et techniques relancé auprès des écoles de la presqu'île de Rhuys.

Contact :
Service environnement et développement durable
02 97 48 29 67

MAISONS FLEURIES

Inscriptions au concours

Nous invitons tous les amoureux de la nature et du jardinage à s'inscrire au concours des Maisons Fleuries. C'est au printemps (à partir de fin mai) qu'un jury viendra voir les jardins participants.

- **Concours communal et cantonal :** le jardin doit être visible de la rue.
- **Catégorie développement durable :** une nouveauté depuis 2009. Le jardin est embelli de façon éco-raisonnée et respectueuse de l'environnement. Ce jardin ne nécessite pas d'être visible de la rue mais les propriétaires doivent accepter d'ouvrir leur jardin au public 1 ou 1/2 journée lors de la journée des jardins qui aura lieu en juin.

Pour participer à l'une de ces catégories, vous pouvez retirer un bulletin d'inscription, du 10 au 30 avril, disponible à l'accueil de la mairie ou sur son site www.sarzeau.fr

Contact
la maison du tourisme
02 97 26 45 26

SPORT / LOISIRS

La « Rando Bretagne » passera par Sarzeau

La « Rando Bretagne », comme son nom l'indique, se déroule tous les ans en région Bretagne et est organisée, du samedi 10 au dimanche 25 avril 2010, par le comité départemental du Morbihan (1 département différent tous les ans).

Les participants, attendus au nombre de 3000, pourront bénéficier de **16 circuits de 20 à 25 km de boucle,** soit 360 km organisés sur 16 jours consécutifs. Un esprit sportif, culturel et convivial pour des participants qui viendront de toutes les régions de France et même d'Europe.

Le lundi 19 avril, sur Sarzeau, environ 300 randonneurs sont prévus pour effectuer la boucle de 20 km. On notera la particularité de cette boucle Sarzeautine qui naviguera entre le golfe et l'océan…

Les randonnées seront ouvertes à tous, guidées et accompagnées par les associations locales (chacun assurant son pique-nique).

Votre participation peut varier d'une journée à la totalité du séjour et sous deux formes :

- randonnée(s) à la journée avec inscription sur place avant le départ *(à partir de 8h - 3€).* Départ et accueil des randonneurs pour Sarzeau à l'espace culturel l'Hermine,
- randonnée(s) avec possibilité d'hébergement en demi-pension (inscription préférable avant le 13 mars 2010).

Ce sont les deux associations locales « la randonnée Sarzeautine » et « les promeneurs de Rhuys » qui se chargent de l'organisation de cette journée du 19 avril (en partenariat avec le comité départemental de la randonnée pédestre).

Contacts :
Associations locales :
02 97 26 87 52 ou 02 97 41 76 69
Fédération de Vannes : 02 97 40 85 88
ou rando56@wanadoo.fr

DES ANIMATIONS À VOTRE DISPOSITION

Retrouvez le calendrier des manifestations des associations sur le site internet de la commune.

www.sarzeau.fr / Rubrique : Vie associative et festivités > Calendrier des manifestations

ENVIRONNEMENT / URBANISME

Enquête publique de l'aménagement foncier : un rendez-vous à ne pas manquer

Suite aux différentes consultations de 2005, 2009 et de février 2010, l'aménagement foncier entre dans sa phase définitive. L'enquête publique officielle sur le projet de remembrement se déroulera cet été, de la mi-juillet à la mi-août. Elle aura lieu dans la salle Armorique de l'espace culturel l'Hermine de Sarzeau. Les propriétaires auront la possibilité de faire part de leurs éventuelles réclamations sur un registre qui sera mis à disposition.

Chaque propriétaire de parcelles incluses dans le périmètre de l'aménagement foncier devra se présenter en mairie dans le courant du mois de juin pour retirer sa notification (convocation officielle). Les dates précises seront annoncées par voie de presse.

Le projet de remembrement sera composé de deux séries de plans représentant l'une le nouveau parcellaire et l'autre les travaux connexes (plantations, suppression ou création de talus, fossés, chemins…). Après traitement des réclamations par les commissions communale et départementale d'aménagement foncier, la prise de possession du nouveau parcellaire devrait avoir lieu début 2011, après la promulgation de l'arrêté de clôture des opérations par le Préfet.

Renseignements
Service environnement 02.97.48.29.67

NOUVEAUX COMMERÇANTS

Changement de propriétaires pour le restaurant Lesage

Depuis le 26 décembre dernier, l'hôtel restaurant Lesage a changé de propriétaires. Isabelle Le Thiec et Guy Mariel vous accueillent dans une charmante demeure, au centre ville de Sarzeau, place Duchesse Anne. La restauration, chez Lesage, est à l'image de l'ensemble de cette demeure : chaleureuse et naturelle ! Murs en pierre, décoration de table épurée, déjeuner ou dîner devant la cheminée... Le marché et la marée dictent le menu qui change tous les jours.

Spécialistes de la restauration, ils vous proposeront aussi des menus de groupes ainsi qu'un service traiteur pour vos évènements.

Le restaurant est ouvert toute la semaine sauf le dimanche soir et le lundi toute la journée.

Une nouveauté dès juin 2010 : ils vous accueilleront dans un hôtel 3 étoiles regroupant 12 chambres dont une suite.

Réservation :
02 97 41 77 29 ou
hotelrestaurantlesage@orange.fr

MUNICIPALITÉ

Quelques conseils

Si vous souhaitez mieux recevoir votre courrier, voici quelques conseils pratiques :

- inscrivez lisiblement, sur la boîte aux lettres, les noms de toutes les personnes qui habitent à votre adresse.
- placez votre boîte aux lettres à l'entrée de votre propriété en bordure de la voie de circulation.

Si vous habitez Sarzeau et que vous souhaitez recevoir le bulletin municipal à votre domicile, n'hésitez pas à nous transmettre vos coordonnées. De même, en cas de déménagement, il est important de nous signaler tout changement d'adresse…

Contact
Mairie de Sarzeau
Place Richemont – 02.97.41.85.15

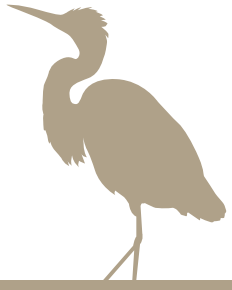

CARNET DU JOUR

Bienvenue à...

Novembre 2009

Le 14 novembre – BOUGRAT-SODREAU Anna-Lou, 3, allée du Manoir Résidence Coët Maner Le Bas Patis
Le 26 novembre – VAUVERT Lukas, 83 rue Tal Er Chapel
Le 30 novembre – COURTIN Sixte, 25 rue Ker en treac'h
Le 30 novembre – ROULOIS Killian, 15 rue du Four

Décembre 2009

Le 10 décembre – JARLÉGAN Agathe, 13 chemin Er Feutenn
Le 17 décembre – BOVAGNET Lola, 15 rue de la Madeleine, Résidence Les Demeures du Parc
Le 20 décembre – MORICET Evan, 5 impasse Poul Braz, Kerfontaine
Le 22 décembre – VETTORAZZO Marie, 30 B rue de la Compagnie du Capitaine Jacky Thomas
Le 30 décembre – LOTODÉ- GUILLOU Alizéa, 10 résidence Les Marines

Janvier 2010

Le 3 janvier – LIENARD Thaïs, 10 impasse Alexandre Dumas
Le 3 janvier – LEBRET Maëlle, 82 route de Banastère
Le 7 janvier – ROUILLAC Pierre-Armel, 9 route de Kermaillard
Le 13 janvier – LE DIGABEL-LE MAGOUROU Louan, 8 route de la Pointe du Ruault
Le 17 janvier – JAVAUDIN Alan, ZA Les Korrigans, route de Saint Gildas de Rhuys
Le 26 janvier – LE GAL Valentin, 22 lotissement de Kergroës
Le 26 janvier – TIFRITE Ghiwane, 15 chemin de Kerpaul, Le Clos Kelenn

Février 2010

Le 1er février – LE BRUN Lana, impasse Avel Dro, Résidence Avel Dro
Le 23 février – PAUL- COLLET Joris, Impasse Victor Hugo, Kergorange
Le 23 février – SÉVENO – LHÉOTÉ Crysthall, 25bis, ker en treac'h Saint-Colombier

Sincères condoléances aux familles de...

Novembre 2009

Le 19 novembre – GOUVERNEUR André, 34 résidence Duguay Trouin, Saint Jacques, 72 ans
Le 24 novembre – HARDY Joseph, Bénance, 70 ans
Le 26 novembre – GUILLEMETTE Jean, 104 route de la Pointe du Ruault, 77 ans

Décembre 2009

Le 1er décembre – CERSOY née THÉTIOT Andrée, 26 chemin de Gorlevenan à Saint Gildas de Rhuys, 82 ans
Le 4 décembre – LEMONNIER Brice 11 rue Général Henri de Virel à SURZUR, 27 ans
Le 5 décembre – BLANCHET née HOFFMANN Marie, place Pierre de Francheville, résidence du centre, 88 ans
Le 8 décembre – RIOUSSE Michel, 66 rue du Vertin, 94 ans
Le 20 décembre – VENOT André, 15 rue Adrien Régent, Résidence d'Automne, 85 ans
Le 28 décembre – SCIBOR née MLYNARSKA Stéphanie, allée du Bois, Maison de Retraite de Francheville, 87 ans
Le 30 décembre – BOËFFARD René, place des Trinitaires, Résidence La Trinité, Appt 54, 77 ans
Le 31 décembre – JOYAUX Guy, 6 rue de la Corderie, 75 ans

Janvier 2010

Le 3 janvier – LEVIN Benoit, 7 impasse du Monteno, La Grée Saint Jacques, 68 ans
Le 5 janvier– PERRODO André, 17 rue Abbé Dréan, 89 ans
Le 5 janvier – LAUDRIN Edouard, 3 rue du Grabon, 79 ans
Le 7 janvier – FALANTIN Marcel, rue de la Fontaine, Lann Hoëdic, 87 ans
Le 7 janvier – LE THIEC Blandine, La Grenouillère, 30 ans
Le 11 janvier – DAGORNE née PELLETIER Annie, 21 rue Ker An Poul 47 ans
Le 13 janvier – PIGNOT Jean, 15 rue Adrien Régent, Résidence d'Automne, 83 ans
Le 13 janvier – AUFFRET née GUIRIEC Yvette, 15 rue Adrien Régent, Résidence d'Automne, 88 ans
Le 15 janvier – BOULEAU Georges, 13 rue du Général de Gaulle, 80 ans
16 janvier – RANG des ADRETS Sophie, 12, rue Marie Le Franc Banastère, 71 ans
Le 23 janvier – LE LUEL née DROUET Lucie, 5 rue Prad Bransial, Suscinio, 82 ans

Février 2010

Le 1er Février – LORY Pascal, 51, rue de l'armorique Le Logeo, 48 ans
1er février – PEYRIN née BONNET Jeanne, 15 rue Adrien Régent Résidence d'Automne, 96 ans
Le 6 Février – LE FRANC André 8 rue Ker Ann Poul , Penvins, 79 ans
6 février – LE MERDY née BRANCHEREAU Marie-Louise, 4, impasse avel dro, 79 ans
6 février – POULAIN née FAGUAIS Jeannine, 2 allée du diable boiteux, résidence gil blas, 86 ans
7 février – CLAVERY Bernard, 50, rue du Général de Gaulle, 60 ans
12 février – MARCANDIER Jean, 59 rue notre Dame des Champs, Paris. Résidence à Sarzeau Coffournic, 83 ans
Le 13 février – VAUGARNI Georges 19 impasse Lann Raz Landrezac , domicile villeneuve Saint Allouestre , 85ans
Le 16 février – MAHÉO Josette, impasse Sosthène Caillibot, 61 ans
Le 19 février – LECHEVALIER née BOURDIEC Renée, allée du Bois, Maison de Retraite de Francheville, 92 ans
Le 20 février – GUILLEMOT Jean Claude, 36 rue de la Compagnie du Capitaine Jacky Thomas, 51 ans
Le 22 février – LE MERCIER née LE JOUBIOUX Anaïse, 34 rue des Vénètes, 90 ans
Le 24 février – LE MOING née RIO Christiane, allée du bois, Maison de Retraite de Francheville, 85 ans

Mars 2010

Le 2 mars – EHANNO Arlette, résidence d'automne rue Adrien Régent, 96 ans

CLIN D'OEIL

70 ans de mariage

Le 6 février dernier, 70 ans jour pour jour après leur première noce en 1940, lors d'une cérémonie empreinte d'émotions, David Lappartient, Maire de Sarzeau et Georges Guéguen, 1er adjoint, ont célébré les noces de platine d'Henriette et André Luce en présence de leurs petits-enfants et leur arrière-petit-fils qui leur avaient fait la surprise d'être présents.

FÉLICITATIONS À...

Novembre 2009

Le 28 Novembre
ROUILLAC Jean-Baptiste et BARON Aude

Décembre 2009

Le 10 Décembre
BASLEY Jean-Marin et HALFORD Stefanie
Le 19 Décembre
COLIN Pascal et GILLET Béatrice

Février 2009

Le 27 février
TORMEN Philippe et LE MAGADOUX Maud

LES ARTS DANS LA RUE LE 13 JUIN À SARZEAU

PEINTURES, SCULPTURES, POTERIES, TISSAGES, ANIMATIONS MUSICALES, ETC...