vivre sarzeau

n°94

REVUE MUNICIPALE D'INFORMATION | JUILLET - AOÛT - SEPTEMBRE 2016

ACTUALITÉS

Petite enfance, un projet « passerelle » vers l'école maternelle

p.5

RETOUR SUR

Inauguration du nouveau centre d'incendie et de secours

p.16

BLOC-NOTES

Quartiers d'été pour la médiathèque

p.25

25 km de sentiers côtiers sur le Golfe

p.11 à 13

Sarzeau

Contacts pratiques

MAIRIE DE SARZEAU
Place Richemont - BP 14
56370 SARZEAU
Tél. : 02 97 41 85 15
Fax : 02 97 41 84 28
www.sarzeau.fr
Horaires d'ouverture au public :
Du lundi au vendredi de 8h30 à 12h
et de 13h30 à 17h
Le samedi de 9h à 12h

MAIRIE ANNEXE DE PENVINS
Rue Ker An Poul - 56370 SARZEAU
Tél. : 02 97 67 33 41
Mél. : etatcivilelections@sarzeau.fr
Du 1er avril au 30 septembre :
Mardi et vendredi : 9h-12h
Du 1er octobre au 31 mars :
Vendredi : 9h-12h

MAIRIE ANNEXE DE BRILLAC
Rue St Maur - 56370 SARZEAU
Tél. : 02 97 26 86 71
Mél. : etatcivilelections@sarzeau.fr
Mardi et jeudi : 13h15-17h

BÂTIMENTS MUNICIPAUX ANNEXES

SERVICES TECHNIQUES
Kergroës - 56370 SARZEAU
Tél. : 02 97 41 36 02
Mél. : servicestechniques@sarzeau.fr
Du lundi au vendredi : 8h30-12h

SERVICE ÉQUIPEMENTS SPORTIFS
Parc des sports - Rue du Beg Lann
56370 SARZEAU
Tél. : 02 97 48 05 05

ESPACE JEUNES
Rue Adrien Régent - 56370 SARZEAU
Tél. : 02 97 48 23 83
Mél. : espace.jeunes@mairie-sarzeau.fr

SERVICE URBANISME / ENVIRONNEMENT PATRIMOINE
Place de Francheville - 56370 SARZEAU
Tél. : 02 97 48 29 60
Mél. urb. : urbanisme@sarzeau.fr
Mél env. : environnement@sarzeau.fr
Du lundi au vendredi : 8h30-12h et 13h30-17h
(sauf le vendredi jusqu'à 16h)

PORT DE SAINT-JACQUES
Rue Hent Ty Guard - 56370 SARZEAU
Tél. : 02 97 41 72 56
Mél. : portstjacques@mairie-sarzeau.fr
Hors saison estivale :
Du lundi au samedi : 8h-12h et 13h30-17h30
sauf vendredi jusqu'à 16h30
En juillet et août :
7 jours/7 :
Du lundi au samedi : 8h-12h et 13h30-19h
Dimanche : 9h-12h et 15h-19h
Pour les grutages et l'aire de carénage,
prendre rendez-vous au 02 97 41 72 56
(laisser un message sur le répondeur)

PORT DU LOGEO
Tél. : 02 97 26 82 54
Mél. : portdulogeo@mairie-sarzeau.fr
Hors saison :
Du lundi au samedi : 8h30-12h et 14h-17h30
(sauf samedi jusqu'à16h30)
En mai, juin et mi-septembre :
Du lundi au vendredi : 8h30-12h et 14h-17h30
Samedi, dimanche et jours fériés :
9h-19h (journée continue)
En juillet et août :
7j/7 : 9-19h (journée continue)

CCAS
(CENTRE COMMUNAL D'ACTION SOCIALE)
7 rue du Beg Lann - 56370 SARZEAU
Tél. : 02 97 41 31 57
Mél. : ccas.sarzeau@wanadoo.fr

SERVICE D'AIDE À DOMICILE (SAAD)
Tél. : 02 97 41 38 18
Mél. : ccas.sarzeau@wanadoo.fr
Du lundi au vendredi : 9h-12h

ESPACE PETITE ENFANCE
28 rue de Brénudel - 56370 SARZEAU
• **COORDINATION**
Tél. : 02 97 48 21 11
Mél. : coordination.petite.enfance.sarzeau@wanadoo.fr
• **MULTI-ACCUEIL**
Tél. : 02 97 48 09 30
Mél. : multi-accueil.sarzeau@wanadoo.fr
• **RELAIS ASSISTANTES MATERNELLES (RAM) / LIEU D'ACCUEIL ENFANTS-PARENTS**
Tél. : 02 97 48 09 29
Mél. : ram.sarzeau@wanadoo.fr

MAPA
(MAISON D'ACCUEIL POUR PERSONNES AGÉES)
11 rue du Beg Lann - 56370 SARZEAU
Tél. : 02 97 48 05 27
Mél. : mapa.sarzeau@orange.fr
Du lundi au vendredi : 9h-12h

CENTRE NAUTIQUE DE SARZEAU (CNS)
Pointe de Penvins - 56370 SARZEAU
Tél. : 02 97 67 38 47
Mél. : cnsarzeau@wanadoo.fr
Du lundi au samedi selon les périodes :
merci de contacter le CNS

BUREAU D'INFORMATION TOURISTIQUE DE SARZEAU
Rue du Père Coudrin
Tél. : 02 97 53 69 69
Mél. : tourisme@rhuys.com
www.rhuys.com
Hors saison :
Du lundi au samedi : 9h-12h et 14h-18h
Dimanche et fériés : consulter le bureau d'information touristique
En saison (juillet et août) :
Du lundi au samedi : 9h-13h et 14h-19h
Dimanche et fériés : 10h-13h

LA POSTE
Rue de la Poste - 56370 SARZEAU
Tél. : 02 97 41 82 87
Lundi, mardi, mercredi et vendredi :
9h-12h et 13h45-17h
Jeudi : 9h-12h et 14h15-17h
Samedi : 9h-12h
Heure limite de dépôt courrier à 16h
du lundi au vendredi et 1h50 le samedi

TRÉSOR PUBLIC
Rue Paul Helleu - 56370 SARZEAU
Tél. : 02 97 41 81 12
Du lundi au vendredi : 8h30-12h et 13h45-16h

COMMUNAUTÉ DE COMMUNES DE LA PRESQU'ILE DE RHUYS
37 rue Illuric - BP 70
56370 SARZEAU
Tél. : 02 97 41 31 28 / Fax : 02 97 41 90 55
Mél. : accueil@ccprhuys.fr
www.ccprhuys.fr

ESPACE CULTUREL
Rue du Père Coudrin - 56370 SARZEAU
Tél. : 02 97 48 29 40
Mél. : lhermine@ccprhuys.fr
Hors vacances scolaires :

Mardi	10h-12h30 et 14h-20h
Mercredi	9h-20h
Jeudi	10h-12h30 et 14h-20h
Vendredi	10h-12h30 et 14h-20h
Samedi	10h-12h30 et 14h-17h

Vacances scolaires (sauf l'été) :

Mardi	10h-12h30 et 14h-18h30
Mercredi	10h-12h30 et 14h-18h
Jeudi	10h-12h30
Vendredi	10h-12h30 et 14h-18h30
Samedi	10h-12h30 et 14h-17h

MÉDIATHÈQUE DE SARZEAU
Rue du Père Coudrin (espace culturel)
56370 SARZEAU
Tél. : 02 97 48 29 42 / Fax : 02 97 48 29 41
Mél. : mediatheque.sarzeau@ccprhuys.fr
Hors saison estivale :

Mardi	15h-19h
Mercredi	13h-18h
Jeudi	10h-12h30
Vendredi	15h-19h
Samedi	10h-12h30 et 14h-18h

Vacances d'été :

Mardi	10h-12h30 et 15h-19h
Mercredi	10h-18h
Jeudi	10h-12h30
Vendredi	10h-12h30 et 15h-19h
Samedi	10h-12h30

CONSERVATOIRE ET ATELIERS ARTISTIQUES
Rue du Père Coudrin (espace culturel)
56370 SARZEAU
Tél. : 02 97 48 29 47
Mél. : ecole.artistique@ccprhuys.fr

ESPACE EMPLOI DE RHUYS
44 rue Illuric - 56370 SARZEAU
Tél. : 02 97 41 33 06
Mél. : pae.sarzeau@neo56.org
• **NEO EMPLOIS**
Tél. : 02 97 48 01 68
Mél. : contact@neoemplois56.org
• **PROXIM SERVICES**
Tél. : 02 97 48 27 62
Mél. : proximrhuysmuzillac@orange.fr
www.proximrhuysmuzillac.fr
Lundi, mardi, jeudi : 9h-12h30 et 14h-17h
Mercredi et vendredi : 9h-12h30

Sommaire

P. 4 **ACTUALITÉS**

P. 7
Déplacement de l'aire de stationnement des camping-cars au Roaliguen

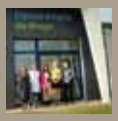

P. 9
Néo Emplois, acteur de l'emploi local

P. 10
Sarzeau.fr change de look !

P. 11 À 13 **DOSSIER**
25 km des sentiers côtiers sur le Golfe

P. 14 **AU FIL DU TEMPS**
Quartier de Brillac « La vie au village » (partie 3/3)

P. 16 **RETOUR SUR**

P. 18
Cérémonies

P. 21
Des jeux bretons pour la fête du printemps

P. 22
Le Handball club de Rhuys initie les jeunes écoliers au handball

P. 24 **BLOC-NOTES**

P. 24
Inscriptions pour la rentrée scolaire 2016/2017

P. 26 À 29
Calendrier de l'été

P. 30 **TRIBUNE D'EXPRESSION**

P. 31 **ÉTAT CIVIL**

POUR RECEVOIR LE BULLETIN MUNICIPAL DE SARZEAU

Tous les Sarzeautins, en résidence secondaire ou principale, souhaitant recevoir le bulletin municipal peuvent contacter le service communication de la commune, en mairie, pour s'inscrire sur la liste de diffusion (envoyé uniquement dans le Morbihan).
En cas de changement ou de complément d'adresse merci de prévenir ce même service pour la mise à jour du fichier.
Vous pourrez également le télécharger via notre site internet www.sarzeau.fr
Contact : 02 97 41 38 08

Edito

Au revoir Georges,

Georges Ménard s'en est allé des suites d'une longue maladie. Je souhaite ici, en notre nom à tous, lui rendre hommage pour son action au service de la commune.
Homme discret et attachant, Georges ne cherchait pas les honneurs. Adjoint au Maire en charges des finances et du personnel durant le mandat précédent, Georges a su faire l'unanimité sur son action.
Il faisait partie de ces personnes dont le propos était toujours réfléchi mais précis. Il était doué d'une capacité d'analyse nécessaire pour conduire des dossiers aussi compliqués que l'élaboration du budget communal. Son action honorait l'idée que l'on peut se faire du rôle des élus.
Ses collègues élus et les agents municipaux appréciaient son écoute, sa précision et sa détermination à économiser l'argent public et à l'utiliser de la meilleure manière.
J'ai pu apprécier ses conseils, ses tableaux d'analyse si précieux, sa disponibilité, sa fidélité et son sens de l'humour. Il avait choisi de ne pas renouveler son mandat pour se consacrer à sa famille et prendre du temps pour voyager. La maladie ne lui en a pas laissé le temps.
La commune de Sarzeau sera toujours reconnaissante pour son action au service de tous.
J'adresse à sa famille nos plus sincères condoléances en ces douloureuses circonstances.

David LAPPARTIENT,
Maire de Sarzeau

Directeur de publication : David Lappartient
Coordination et réalisation de la publication : service communication, commune de Sarzeau
Crédit photos : commune de Sarzeau, Thinkstock - Getty Images
Dépôt légal n°8/2008

Création, conception : Le Studio
www.lestudio.bzh - 02 96 48 41 98
Impression : Publi-Trégor
Tirage : 5 000 exemplaires
Imprimé sur papier 100% PEFC

CCAS

Plan canicule, recensement des personnes fragiles

Le plan canicule, élaboré par le ministère de la santé et de la protection sociale, prévoit un dispositif de prévention, dans lequel le maire est notamment tenu d'instituer un registre nominatif confidentiel des personnes fragiles.

Les personnes âgées de 65 ans et plus ainsi que les personnes handicapées ou isolées à leur domicile sont invitées à se faire recenser auprès du CCAS de Sarzeau. Il est possible d'inscrire une personne par écrit, par téléphone, à l'aide d'un formulaire mis à disposition au CCAS ou à la demande d'un tiers (parent, voisin, médecin traitant...). L'inscription sur le registre aura pour finalité d'organiser, en cas de déclenchement du plan d'alerte par le Préfet, un contact périodique avec les personnes inscrites, afin de leur apporter les conseils et l'assistance dont elles ont besoin.

Infos CCAS : 02 97 41 31 57.

CCAS

Les interventions sociales du CCAS

Le CCAS (Centre Communal d'Action Social) est un établissement public communal administré par un conseil d'administration présidé par le maire. Le CCAS anime une action générale de prévention et de développement social dans la commune, en liaison avec les institutions publiques et privées.

Le service social du CCAS a pour fonction l'accueil de toute personne en difficulté résidant sur la commune. Pour ce faire, il assure l'accompagnement technique et/ou physique des usagers en grande fragilité dans la réalisation d'actes et démarches administratives. Il permet l'accès et le maintien aux droits légaux et fondamentaux, aux aides financières diverses et à l'aide d'urgence. Ces interventions ont pour objectif de permettre à la personne, après analyse de sa situation personnelle, de préserver ou de recouvrer une plus grande autonomie sociale.

Les missions légales

Elles sont obligatoires et communes à tous les CCAS. Participation à l'instruction des dossiers de demandes d'aides relatives aux procédures d'admission à l'aide sociale : aide à domicile, frais de repas, prise en charge des frais d'hébergement en établissement, domiciliation postale des personnes sans domicile stable, demande de Couverture Maladie Universelle (CMU), demande de RSA (Revenus de Solidarité Active), demande d'Allocation Personnalisée à l'Autonomie (APA), dossier MDA (Maison Départementale de l'Autonomie) en rapport avec le handicap, dossiers de demande de logement social.

Les missions facultatives

Elles sont spécifiques à chaque CCAS. Celles mises en place par le CCAS de Sarzeau sont les suivantes : dossiers FSL (Fonds de Solidarité Logement) concernant les impayés de factures d'eau et d'énergie, secours d'urgence octroyés sur justificatifs, permettant à des personnes momentanément privées de ressources de faire face à des besoins élémentaires du quotidien.

Ouvert au public du lundi au vendredi de 9h à 12h (sur RDV l'après-midi). Permanence téléphonique (02 97 41 31 57) : du lundi au vendredi de 8h30 à 12h30 et de 13h30 à 17h30.

Opération « Toutes pompes dehors » au profit des enfants malades

Depuis plusieurs années, une opération « Toutes pompes dehors » est organisée au profit des enfants malades, hospitalisés au service oncologie des CHU de Nantes et d'Angers. L'association Onco plein air de Nantes récolte des fonds via des collectes de chaussures organisées dans différents secteurs de la région. L'an passé, plus de 38 m³ ont ainsi été collectés et ont permis à près de 20 jeunes malades de participer à différents séjours et sorties. Cette année la commune et le CCAS de Sarzeau se sont associés à cette opération. Deux points de collecte ont été mis en place : au CCAS et au Parc des sports de Sarzeau. C'est un bilan positif puisque l'ensemble des collectes sur la région a permis d'expédier au relais atlantique de Couëron 65 tonnes de chaussures.

Contact : quargnolojp@neuf.fr / 06 80 44 87 54.

A Sarzeau, cette première opération a obtenu de bons résultats. Les organisateurs, ici en compagnie de Jeanne Launay, 1ère adjointe et adjointe aux affaires sociales et à la vie associative et Maryse Burban, conseillère déléguée en charge des sports.

ESPACE PETITE ENFANCE

Petite enfance, un projet « passerelle » vers l'école maternelle

Depuis deux ans un temps « passerelle » est organisé avec l'école publique Les Korrigans de Saint-Colombier. L'occasion pour les enfants et parents qui le souhaitent de se rendre dans leur future école pour une première approche de ce nouvel environnement.

Après une visite de l'établissement, puis un temps d'échanges autour de l'accueil des plus petits, un livret d'accueil est remis par l'école à chaque famille. A Saint-Colombier, un temps festif, musical et convivial est organisé pour clore la matinée. La sortie se déroule généralement en juin avec deux professionnels du multi-accueil et, sur place, l'équipe enseignante qui accompagne les familles. Jeanne Launay, adjointe aux affaires sociales et à la vie associative a également été invitée à partager cette matinée.
L'école des Korrigans est à l'initiative de ce partenariat, mais il est possible, en lien avec chaque direction d'école, que les portes des autres établissements scolaires s'ouvrent aux tout-petits du multi-accueil.

Cueillette de fruits et légumes pour éveiller les sens

Le partenariat avec l'association Rebom (Rhuys Environnement Bio Maraîchage) mis en place il y 3 ans a toujours autant de succès auprès des enfants du multi-accueil. Une fois par mois, d'avril à septembre, une sortie est organisée sur leur site de cueillette. A chaque sortie, 4 enfants accompagnés de 2 professionnels et d'un parent sont accueillis par les salariés de l'association. Ensemble, ils découvrent, sentent et touchent les légumes de saison. Les enfants récoltent les légumes frais et les rapportent au multi-accueil. Après chaque récolte, les enfants participent à un atelier culinaire et une dégustation au moment du repas.

Un éveil musical dispensé aux tout-petits

Un projet de partenariat proposant des interventions musicales au sein de l'Espace petite enfance de Sarzeau a été mis en place avec le réseau des conservatoires.

Anne-Armelle Harnay (enseignante en classe d'éveil du conservatoire de Vannes), dispense des séances qui varient en fonction du nombre et de l'âge des enfants. Que ce soit au sein du multi-accueil ou au relais assistant(e)s maternel(le)s, les enfants découvrent et manipulent des instruments tels que la harpe, écoutent des sons, dansent et chantent sous le regard bienveillant de leur intervenante et de l'équipe éducative en place ; ce partenariat a été reçu avec beaucoup d'enthousiasme par les enfants et l'équipe de la petite enfance. En 2016, les interventions se sont déroulées de février à avril, tous les mardis matin.

TRAVAUX RÉALISÉS

Des bornes de recharge pour les véhicules électriques

La ville de Sarzeau accompagne la politique de déploiement des bornes de recharge de véhicules en mettant à disposition des emplacements sur la commune. Une première borne de recharge accélérée pour 2 véhicules est en place depuis avril rue du Père Coudrin, à proximité du centre culturel. Une autre borne de même type verra le jour au premier trimestre 2017 dans le cadre des aménagements de la place des Trinitaires. **Les utilisateurs doivent prendre contact avec Morbihan Energie au 0 970 830 213 (appel non surtaxé) pour connaître les modalités d'utilisation et d'abonnement.**
Une borne de recharge rapide a également été installée à l'entrée de Saint-Colombier et permet la recharge à 80 % d'une batterie en moins d'une 1/2 h.

Renseignements Morbihan Energies :
0 970 830 213 / http://morbihan-energies.fr/VE

« La croissance du marché du véhicule électrique doit impérativement s'accompagner du développement des infrastructures de recharge, qu'elles soient normales, accélérées ou rapides. Car, si l'essentiel des recharges est réalisé à domicile ou sur le lieu de travail, la disponibilité des bornes de recharge rapide en accès libre est indispensable pour rassurer l'utilisateur et lui permettre, en cas de besoin, de parcourir de plus grandes distances ».
Morbihan Energie.

POINT SUR LES TRAVAUX EN COURS

Rue du Port à Saint-Jacques

Les travaux préparatoires aux aménagements de la rue du Port et du Prato (secteur des jeux de boules) à Saint-Jacques ont débuté en mars dernier.
- Remplacement des anciennes canalisations d'eaux usées et pour certaines en amiante et raccordement des derniers usagers sur le secteur encore en assainissement individuel.
- Changement de la conduite d'eau potable.
- Enfouissement des réseaux d'électricité et de télécom.

Autant d'interventions qui nécessitent la réalisation de nombreuses tranchées mettant à mal l'état les revêtements de chaussée. Ceux-ci seront repris de façon provisoire par l'application d'un bi-couche permettant un usage confortable pour tous (absence de poussière, surface de marche et de roulement régulière) pendant la saison estivale avant la reprise des travaux d'aménagement de surface à partir du mois d'octobre 2016.

Le passage des canalisations dans la rue Hent Ty Guard, construite sur la roche, a nécessité l'intervention d'une trancheuse, matériel unique en Bretagne. Cette machine puissante a ainsi évité des interventions mécaniques (type brise roche hydraulique) longues, inconfortables et risquées en raison des impacts et des vibrations qu'elles provoquent.

Place des Trinitaires

Le marché du jeudi a trouvé sa place et son régime de croisière sur le parking de Toulpichon et la rue du Père Coudrin pour laisser la place aux travaux de réseaux sur la place des Trinitaires et la rue des Tilleuls. Les travaux d'aménagements imposent de rénover l'ensemble des réseaux qui le nécessitent (eaux usées notamment) et de procéder à l'effacement des réseaux aériens (électricité et télécom). La cohabitation entre travaux et usagers n'est pas toujours facile, mais il faut remercier les entreprises qui ont été réactives pour intervenir dans des délais courts afin de limiter dans le temps les gênes occasionnées. Les installations de chantier ont été repliées avant l'été et des revêtements provisoires ont été mis en place pour ouvrir le parking aux usagers pendant l'été.

à noter !

- Interruption provisoire des travaux et réouverture du parking de la place des Trinitaires pendant l'été.
- Les travaux reprendront mi-septembre, le stationnement et la circulation autour de la place des Trinitaires seront à nouveau perturbés jusqu'au printemps 2017.
- Le marché du jeudi reste déplacé autour du centre culturel l'Hermine, saison estivale comprise et jusqu'à la fin définitive des travaux prévue début 2017.

STATIONNEMENT DES CAMPING-CARS

Déplacement de l'aire de stationnement des camping-cars au Roaliguen

Afin de créer une nouvelle aire de stationnement au Roaliguen, la commune a acquis auprès du camping du GCU la pointe nord de son terrain. Cet espace, peu utilisé par le camping, qui comprend une roselière, était en majeure partie délaissé, et encombré par des déchets de chantier.
La création de l'aire de stationnement d'une quinzaine de places a été l'opportunité d'une revalorisation esthétique et écologique du site qui est maintenant ouvert au public. Ce nouvel emplacement vient remplacer la zone de stationnement située en front de mer, plage du Roaliguen.

Aménagement de la roselière

La haie de cyprès, le long de la rue du Pont-Neuf était arrivée à maturité et ne pouvait plus être élaguée alors que ses branches dépassaient sur la chaussée. De plus, elle imposait dans le paysage une ombre dense et masquait la vue sur la roselière. Il a été décidé de la supprimer tout en conservant les chênes existant à l'arrière qui vont maintenant pouvoir se développer sainement.
L'espace en périphérie de la roselière, purgé de tous ses détritus, est traité en prairie et sera accessible à tous. La roselière est nettoyée et sauvegardée, et le ruisseau en limite de parcelle valorisé, tous deux participant à affirmer l'identité du lieu. Elle accueille une biodiversité importante qui peut trouver refuge dans le bois en rive du ruisseau.
Et pour ceux qui s'inquiéteraient de la présence éventuelle de moustiques, ce type de milieu (phragmitaie) n'est pas favorable à la prolifération des Aedes detritus et caspius, auteurs de nos démangeaisons estivales.

AIRE DE SERVICE

Une borne de service moderne et autonome à Saint-Colombier

Afin d'optimiser le service auprès des usagers, la commune de Sarzeau a souhaité moderniser l'aire de service des camping-cars située à Saint-Colombier près de l'ancien GIT (Groupement d'Intérêt Touristique). Pour ce faire, la borne de service actuelle va être remplacée par un système de contrôle de distribution d'eau et d'énergie, soumis à un paiement automatisé par carte bancaire utilisant une liaison par Modem GPRS.
L'accès aux services est facilité :

- les vidanges des eaux grises et noires seront gratuites et ouvertes en permanence ;
- la distribution de l'eau et de l'électricité sera disponible 24h/24 avec paiement par carte bancaire selon le tarif en vigueur (au 10 mai 2016 : 4,50 € pour une vidange + une recharge de 10 minutes en eau potable + 1 heure en électricité).

La coque de la nouvelle borne sera en inox intégrant un automate électronique de gestion qui permettra de modifier les durées et les tarifs des différents services ; un réceptacle pour la vidange des cassettes wc ; une prise électrique et un robinet d'eau potable. Le coût pour la fourniture et mise en place de ce matériel s'élève à 14 970 euros TTC.

OFFICE DE TOURISME INTERCOMMUNAL

Les nouveautés touristiques

Bus Tour Golfe

L'Office de Tourisme et AVB (Autocars Vincent Bobet) s'associent afin d'offrir, toute l'année, un produit clé en main de qualité. Les visiteurs pourront embarquer à bord d'un mini bus très confortable de 19 places et découvrir les cinq communes de la presqu'île de Rhuys en 2h30 de visite guidée thématique.

Tous les mardis, à partir du 5 juillet - Infos & réservations : 02 97 53 69 69

Film de promotion touristique

Dans le cadre de sa stratégie de communication 2016, l'office de tourisme a réalisé un nouveau film de promotion touristique basé sur l'expérientiel (relatif à l'expérience). Il met en avant la diversité des activités proposées par la Presqu'île de Rhuys à travers la mise en scène de familles, groupes d'amis, couples...

A voir absolument sur www.rhuys.com

Welcome, Willkommen, Welkomst

L'office de tourisme souhaite s'inscrire dans une logique de développement des clientèles étrangères, de valorisation de l'accueil au service des professionnels de la presqu'île. 3 guides d'accueil à destination de visiteurs européens (Anglais, Allemands et Néerlandais) ont donc été réalisés. A travers les témoignages d'ambassadeurs locaux et natifs des différents pays, ils apportent de l'authenticité à notre destination pour la rendre encore plus accueillante et bien vivante.

Guides téléchargeables sur www.rhuys.com

Le Rhuys mobile tour 2016

Après avoir parcouru 500 km et rencontré plus de 1500 personnes en 2015, la 4 CV revient durant cet été ; avec toujours pour mission principale l'accueil et l'information. Elle sera à Sarzeau le **mercredi 20 juillet*** à partir de 16h. Faites-lui signe, elle s'arrêtera toute souriante pour vous renseigner.

Infos : www.rhuys.com

**** Le programme peut évoluer en fonction des conditions météorologiques et d'aléas « mécaniques »***

Itinéraire

Départ du château de Suscinio, Landrezac, Penvins, centre ville, route du Golfe, Le Logeo, Saint-Jacques, Le Roaliguen.

COMMERCES ET SERVICES

Nouveau à Sarzeau

Presqu'île Kite Surf

Une nouvelle école de kite-surf et kitefoil a posé ses ailes sur la plage de Landrezac. Olivier, moniteur diplômé d'Etat, vous propose différentes formules allant du débutant au confirmé. Cours de kitesurf collectif, 3 personnes maximum pour plus de sécurité et une meilleure progression, ou cours particulier pour un apprentissage rapide. Cours de kitefoil, la nouvelle glisse du moment !

Ouverture : 7j/7, d'avril à novembre, matériel fourni et adapté.
Contact : 06 20 80 80 42 - www.kite-rhuys.fr
contact@kite-rhuys.fr

Wall2time - Mobilier et déco

Créateur et fabricant de décoration et d'ameublement design et personnalisables, présent depuis 8 ans sur le web www.wall2time.fr.
Rendez-vous à partir de juin dans votre boutique Wall2Time, 230 m² d'espace dédié à votre créativité, situé Place Elie De Langlais (derrière l'église).

Contact : 02 97 48 09 58

Douce heure beauté
Esthéticienne

Esthétique à domicile sur la Presqu'île de Rhuys, secteur de Theix à Arzon. Claire, esthéticienne, propose des épilations, des soins du corps avec produits naturels et bio adaptés aux différents types de peau. Clientèle féminine.

Sur rendez-vous, à l'année.
Contact : 06 95 28 04 34
douceheurebeaute@orange.fr

Atelier Filenfolie

L'atelier de couture Filenfolie fête ses 9 ans en déménageant zone de Kerollaire. L'atelier de situe désormais dans le local de Rhuys Pêche ou Caroline Caso propose tous travaux de retouches, transformations de vêtements et travaux d'ameublement.

Contact : 06 25 48 27 10

Bergère et Voltaire
Atelier de tapisserie

Nouveau lieu d'accueil dans le centre de Sarzeau. Espace exposition, vente de tissus, réfection de sièges et confection de rideaux.

Ouvert à l'année - 13 rue du Général Leclerc
Contact : 06 52 79 27 11

Spiru'Breizh - Showroom

Nouvel espace d'accueil et d'échange autour des produits dans le centre de Sarzeau. Vente de produits cosmétiques et alimentaires issus de la production de spiruline marine « Spiru'Breizh » (production 100% à l'eau de mer, unique au monde).

Ouvert à l'année, le samedi matin de 10h à 13h pour les particuliers - 13 rue du Général Leclerc
www.spirubreizh.com
marieg.capodano@spirubreizh.com

COMMUNAUTÉ DE COMMUNES

Néo Emplois, acteur de l'emploi local

De gauche à droite : Virginie Ledoux (conseillère emploi), Peggy Bogo (chargée d'accueil), Lan Nguyen (conseillère emploi), Armelle Le Borgne (conseillère emploi et recrutement), Jean-Luc Cholet (chargé d'accueil).

En partenariat avec la communauté de communes, Néo Emplois gère l'accueil de l'Espace emploi de Rhuys à Sarzeau ainsi que le Point Accueil Emploi (PAE) depuis le 1er janvier 2016,
Une équipe de 5 permanents s'implique pour aider les personnes dans leur recherche d'emploi et pour accompagner les acteurs économiques (entreprises, collectivités, associations, particuliers) dans leurs recrutements.
Néo Emplois propose ainsi 2 services complémentaires :

- D'une part l'accompagnement des personnes en recherche d'emploi (conseils et informations sur les secteurs/métiers, orientation vers des partenaires sociaux, appui dans la rédaction du CV et lettre de motivation, recherche de formations...) et le conseil aux entreprises (proposition de profils, évènements...) au Point Accueil Emploi ;
- D'autre part la proposition de missions de travail rémunérées variées aux demandeurs d'emploi, dans tous secteurs, et à un accompagnement socio-professionnel personnalisé. Côté employeur, Néo Emplois collecte les offres d'emploi dans toute la presqu'île et s'occupe de la gestion du personnel et des recrutements.

L'association fait ainsi le lien entre les employeurs et personnes en recherche d'emploi pour accroître leur insertion professionnelle, dans l'objectif de favoriser l'emploi local sur le territoire.

Contact : Point Accueil Emploi de Sarzeau - 02 97 41 33 06
ou virginie.ledoux@neo56.org - www.neo56.org

ZOOM SUR...

L'AIR (Association Insuffisance Rénale) du Morbihan

Association installée à Sarzeau depuis début 2016, elle a pour principal rôle l'aide et le réconfort aux personnes dialysées et greffées. Les membres de l'association organisent des réunions conviviales entre membres ou encore des dépistages des maladies des reins. Sans le savoir, 2 à 3 millions de personnes sont atteintes. Ces maladies dépistées à temps, il est possible d'éviter les dialyses qui sont très contraignantes et fatigantes (3 fois par semaine pendant 4 heures).
L'AIR 56 souhaiterait pouvoir organiser un dépistage sur la presqu'île en 2017 et espère la présence de nombreuses personnes.

Contact et renseignement : Roland DAVID, Vice-président AIR 56
06 19 68 35 43 - rolandetdominique@orange.fr

PLAGES

Eaux de baignade certifiées

Depuis 2011, la Communauté de Communes de la Presqu'île de Rhuys (CCPR) s'est engagée dans une démarche de gestion de la qualité des eaux de baignade.
En 2014, elle a obtenu la certification de cette démarche suite à un audit qui a été renouvelé en 2015. Cette certification, délivrée par un organisme agréé indépendant, permet aux 23 plages de la communauté de communes (dont 7 plages sur Sarzeau) de rejoindre le groupe restreint des stations balnéaires d'excellence.
Le certificat «Qualité de gestion des eaux de baignade» est une garantie pour les usagers d'une baignade en toute sécurité pour la saison à venir. Il atteste que la CCPR et la commune (avec l'aide du gestionnaire des eaux usées) ont la capacité de prévoir et détecter les éventuelles pollutions des zones de baignade. Cette gestion permet d'informer les baigneurs, de suivre la qualité de l'eau et d'identifier les sources de pollution afin de les maîtriser.
En cas de mauvais résultats d'analyses, un arrêté de fermeture de la plage est pris immédiatement et affiché sur les accès aux plages concernées. Dès que les résultats sont à nouveau bons, les plages sont ré-ouvertes à la baignade. Il peut arriver que la commune procède à une fermeture anticipée d'une ou plusieurs plages lorsque les facteurs de risque de pollutions sont avérés (juste après un orage par exemple), afin d'éviter toute exposition des usagers à cette pollution.
Cette démarche complète les analyses obligatoires effectuées durant la saison estivale par l'ARS (Agence Régionale de la Santé). Les résultats de ces analyses sont affichés sur tous les sites de baignade. Pour 2015, la plage de Suscinio est classée en Bonne Qualité et toutes les autres plages de Sarzeau sont qualifiées d'Excellente Qualité.

Tous les résultats sur http://baignades.sante.gouv.fr

REFONTE DU SITE INTERNET

www.sarzeau.fr change de look !

Après la création du site internet de la commune en novembre 2009, www.sarzeau.fr présente un nouveau visage, une nouvelle ergonomie et de nouvelles fonctionnalités pour davantage de services à votre disposition.

Pour évoluer et s'adapter aux nouvelles technologies qui, durant ces 7 dernières années, ont énormément évoluées, refondre le site internet de la commune était une nécessité. C'est donc un nouveau site plus aéré, plus dynamique, plus moderne, répondant aux normes d'accessibilité qui a vu le jour avec un contenu qui se veut «pratique» pour vous informer au mieux, que ce soit sur votre ordinateur, votre smartphone ou votre tablette.
Le site de la commune est évolutif et de nouveaux e-services, de nouvelles pages seront mis en ligne afin de simplifier vos démarches. Consultez-le régulièrement et n'hésitez pas à nous faire part de vos observations.

Un plus pour les associations...

L'annuaire des associations est devenu plus lisible et plus ergonomique. Il offrira aux associations la possibilité de proposer des images ou vidéos, des descriptifs plus élaborés, des liens plus lisibles. Alors, n'hésitez pas à vérifier vos coordonnées dans l'annuaire et à transmettre vos corrections éventuelles, ainsi qu'un descriptif de votre activité, accompagné d'un ou plusieurs visuels, afin de gagner en visibilité.

Contact : 02 97 41 87 04

Le saviez-vous ?

Depuis sa création le 29 novembre 2009, l'ancien site a été visité plus de 524 000 fois. 1 898 000 pages ont été consultées.

La commune de Sarzeau sur Facebook !

Les réseaux sociaux sont un moyen efficace de relayer et de suivre l'actualité de la commune en temps réel. Sarzeau a désormais sa page Facebook. Rejoignez la page «Commune de Sarzeau» pour suivre l'actualité locale et la partager : https://www.facebook.com/communedesarzeau

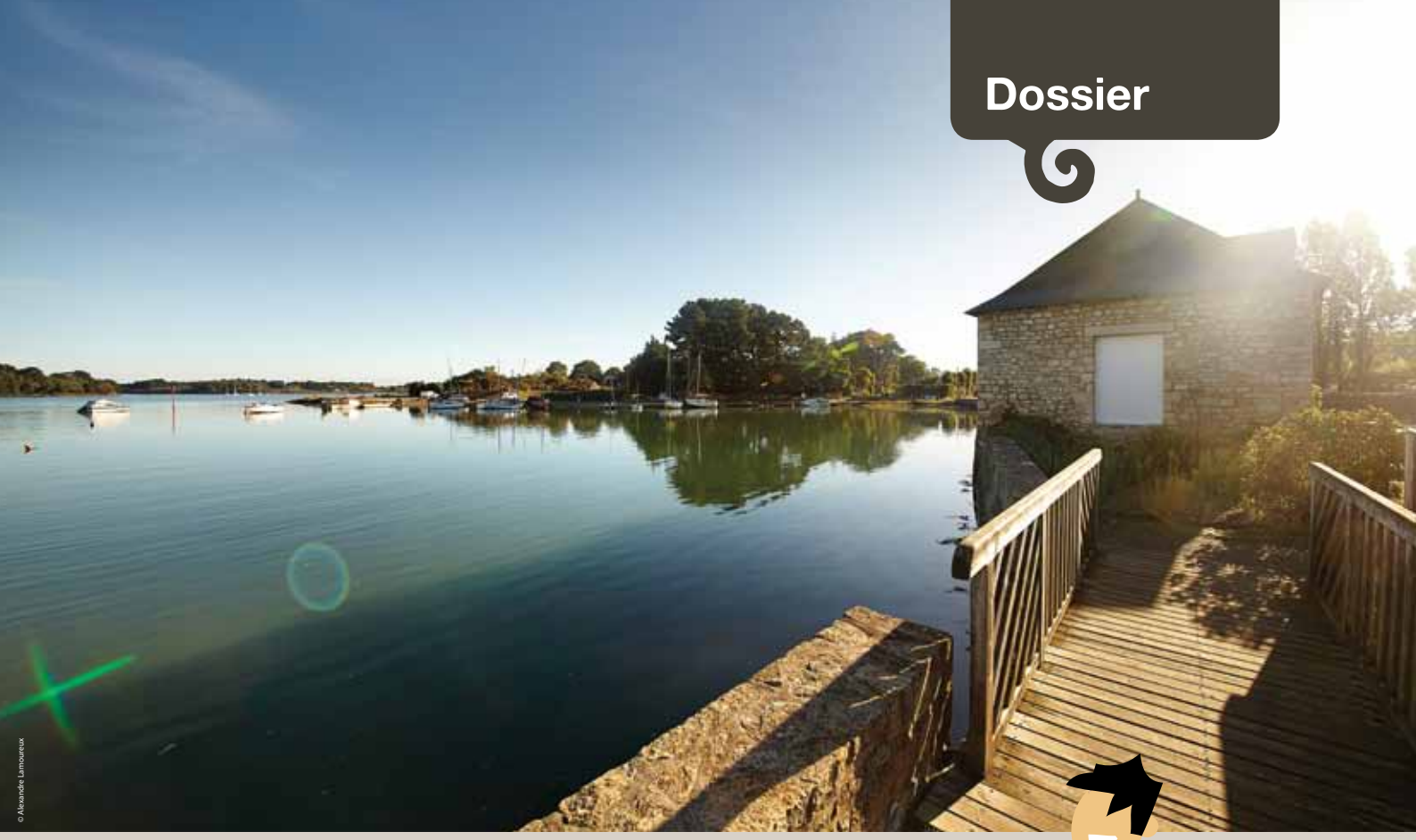

© Alexandre Lamoureux

25 km de sentiers côtiers sur le Golfe

Quelques chiffres

7200 km de littoral en métropole et 4600 km de sentier littoral ouvert au public dont 1800 km en Bretagne.

A Sarzeau :
56,1 km de côte dont
- 17,9 km de façade Atlantique,
- 3,7 km d'étier à Banastère
- 34,5 km de façade Golfe (trait de côte) y compris les îles de Brannec, Govihan, Stibiden, Godec et l'île aux œufs.

L'année 2016 marque la fin des travaux de création de sentiers côtiers sur le Golfe sarzeautin qui offre désormais du Logeo à Saint-Colombier, 25 km de balades et de randonnée pour les promeneurs à pied.
Le premier itinéraire côtier officiel sur le Golfe a été ouvert en 1992. Il s'agit d'un sentier de 900 mètres linéaires (ml) existant en arrière du marais du Duer.
En 14 ans, de 2002 à 2016, 16 km de sentiers côtiers ont été ouverts au public pour une dépense d'environ 763 100 € couverte essentiellement par le département, la commune, et l'Etat.
L'ouverture du sentier côtier est le fait d'un travail tripartite concerté entre les services de l'Etat, le service espaces naturels sensibles du département et le service environnement de la commune, en lien avec les propriétaires privés et les ostréiculteurs.

Le droit de passage, ouvert aux seuls piétons, passe sur des propriétés privées grâce à la Servitude de Passage des Piétons le long du Littoral (SPPL). Le passage est également réalisé sur les domaines publics, terrestres et parfois maritimes.

Sur la côte du Golfe du Morbihan, les chemins sont fragiles et souvent soumis à l'érosion. La végétation et les nombreuses espèces d'oiseaux de ces zones fragiles et sensibles protégées (Natura 2000) peuvent être perturbées par le passage des promeneurs.
Pour des raisons de préservation de la nature, de sécurité et de fragilité des sols, les piétons ne doivent pas s'écarter du chemin tracé. Les promeneurs qui empruntent ces sentiers sous leur responsabilité, doivent veiller à ne pas prendre de risques inutiles et respecter le travail des équipes qui entretiennent ces sentiers.

Chronologie des secteurs ouverts

de 2002 à 2016

1 **1992** Marais du Duer : 1er tronçon officiel

2 **2002** Brillac à la Pointe de l'Ours (3,5 km)
> 48 000 €

3 **2006** Kerollet à Bernon (1,3 km)
> 41 000 €

4 **2007** Kermaillard (limite Saint-Gildas-de-Rhuys) au port du Logeo (2,7 km)
> 68 000 €

5 **2010** Kerassel à Bréhuidic (900 ml)
> 36 700 €

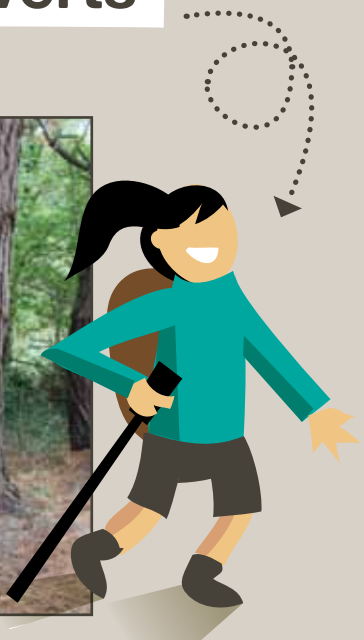

6 **2012** Saint-Colombier près du marais du Duer (150 ml)
> 10 000 €

7 **2012** La pointe de Bernon (1,2 km)
> 54 000 €

8 **2013** Gradavad (900 ml)
> 33 000 €

9 **2013** Le Duer-Kergeorget (1,2 km)
> 115 000 €

10 **2013** Le Lindin (450 ml) > **22 000 €**
11 **2013** Le Ruault (1,4 km) > **57 600 €**
12 **2013** Bénance (600 ml) > **36 800 €**
13 **2014** Fournevay (Menglio) - Le Ruault (900 ml) > **67 000 €**
14 **2015** Installation d'une passerelle au pont du Menglio (16 ml) > **20 000€**
15 **2016** Corn-er-Pont (300 ml dont passerelle de 60 ml) > **79 000 €**
16 **2016** Installation d'une passerelle à Porh Guillas (40 ml) > **55 000 €**
17 **2016** Installation de platelages à Kermaillard et à Gradavad > **20 000 €**

Aire de tranquilité

Zone avec un accès interdit aux piétons sur le rivage du 1er octobre au 31 janvier pour la tranquillité des oiseaux hivernants (interdit toute l'année sur les vasières bordant le marais du Duer).

A Sarzeau comme sur l'ensemble du Golfe du Morbihan, les cas de suspension ou de contournement de la servitude de passage sont essentiellement dus à la présence des chantiers ostréicoles et des sites d'intérêts écologiques (faune, flore, habitats : Natura 2000).
Pour ce dernier cas, certaines portions ont fait l'objet de suspensions afin notamment de préserver la quiétude des oiseaux (marais du Duer, baie de Truscat, pointe de Brehuidic) ; des solutions alternatives sont proposées afin de permettre la continuité du cheminement.

Pour les piétons uniquement

Les chemins côtiers font l'objet d'entretiens réguliers et particuliers pour un usage uniquement piéton. Les engins motorisés, les cycles et les chevaux y sont strictement interdits.

Réglementation générale SPPL

Loi du 31 décembre 1976 : les propriétés privées riveraines du Domaine Public Maritime sont grevées, sur une bande de trois mètres maximum de largeur, d'une servitude destinée à assurer exclusivement le passage des piétons.

Loi du 3 janvier 1986 dite « loi Littoral » : elle a réaffirmé le droit pour tous d'accéder librement au littoral, notamment par l'obligation d'organiser et de préserver le libre accès du public lors de la réalisation d'opérations d'aménagement admises à proximité du rivage.

Histoire du sentier des douaniers

Créé sous la Révolution, le sentier douanier permettait de surveiller les côtes, lieu privilégié des contrebandiers et pilleurs d'épaves. Jusqu'au début du XXème siècle, les douaniers l'arpentaient, jour et nuit et par tous les temps, pour tenter d'intercepter les débarquements frauduleux. Le chemin demeure, réhabilité depuis 1965, pour en faire un parcours de randonnée unique au monde.

Mariage en 1912

Les femmes se paraient de leurs plus beaux costumes, des tabliers de velours brodés aux couleurs chatoyantes, des châles blancs pour les jeunes filles ou noirs pour les femmes mariées. Les coiffes entourant un bonnet de dentelle irlandaise leur donnaient fière allure.

La richesse des costumes et des broderies dépendait bien entendu des moyens financiers des familles (hauteur du velours des robes, bijoux), mais elle était régie aussi par le goût de l'intéressée. « Qui n'a pas vu les filles du Golfe du Morbihan et des îles n'a aucune notion de ce que peut être la perfection de la beauté féminine en Bretagne » écrivait Anatole Le Braz.

MÉMOIRE DU PATRIMOINE

Dans cette série consacrée à la mémoire du patrimoine, vous allez (re)découvrir quelques quartiers et par la même occasion, leur histoire.

Quartier de Brillac

La vie au village (partie 3/3)

Les mariages

Dans la plupart des familles, les mariages étaient des moments qui revêtaient une importance toute particulière. La cérémonie, les costumes, les repas étaient préparés avec beaucoup d'attention. En général, ils avaient lieu en dehors des périodes de gros travaux et duraient plusieurs jours.

Le matin, avant la cérémonie, les jeunes gens s'en allaient gaiement chercher la mariée en chantant des chansons traditionnelles : « Nous allons la chercher celle que mon petit cœur aime, nous allons la chercher celle que mon cœur a aimé. Voilà une heure que nous marchons, voici le village voici la maison... ». Après la cérémonie, la coutume voulait que toute la noce se rende au repas en s'arrêtant dans tous les cafés pour consommer et danser au son de l'accordéon.

Le repas se déroulait soit dans un champ soit dans une grange soit dans une grande salle décorée par la famille. Il était animé par des chants et des danses tard dans la nuit car il fallait guetter le départ des mariés pour leur apporter un peu plus tard la soupe à l'oignon bien épicée qu'ils devaient consommer dans une ambiance fort joyeuse. Le lendemain, « retour de noce », une façon de prolonger ces moments de plaisirs et de rencontres. Que d'unions se sont formées dans ces occasions !

L'école

Comme le stipule le relevé des délibérations du conseil municipal du 13 juillet 1902, la maison d'école des filles était située à Kerassel. La maison d'habitation de l'instituteur était au village. Le 28 février 1909, la création d'un poste d'adjointe est notifiée car l'école des filles accueille 102 élèves, une deuxième maison est louée face à la première.

Ecole de Brillac - 1951

Ecole de Brillac - 1960/61

Ecole de Brillac - 1962/63

Extrait de la délibération du 14 octobre 1913 :

acquisition d'un terrain pour construire un groupe scolaire entre le village et Le Lindin au lieu-dit La Grée Raz Lagadec

«Le groupe scolaire de Brillac s'élèvera dans un endroit favorisé par la nature. On a une vue admirable sur le Golfe du Morbihan : au sud-ouest c'est Kéralier avec ses jolis bouquets d'arbres, au midi les yeux s'arrêtent et se reposent sur une sorte de colline qui barre bien vite l'horizon. À l'est, c'est le coquet village de Brillac et son élégant clocher qui se dresse majestueusement dans le ciel. Partout c'est un décor nouveau, propre à reposer l'esprit de l'enfant, à grandir ses idées, à ennoblir son cœur ». Sosthène Caillibotte (Maire)

Par délibération du 1er décembre 1921, le conseil adopte le principe d'un projet de construction de maisons d'école pour Sarzeau (garçons), Brillac, Penvins, Saint-Jacques, l'aménagement de l'école de Saint-Colombier, et le logement des instituteurs. Le 20 mai 1923, les plans, les dépenses et les demandes de subventions à l'État sont approuvés.

Les plus anciens se souviennent avec émotion de leurs instituteurs : Mme Payen, Mme Kérignard, M. Lamour, M. et Mme Conan, M. et Mme Mallet, Mme Hamiel, M. Sautin, etc.

CASERNE DES POMPIERS

Inauguration du nouveau centre d'incendie et de secours

L'inauguration a eu lieu en présence de nombreux officiels (de gauche à droite) : Lieutenant-colonel Joël Mameaux (chef de groupement territorial de Vannes), Colonel Eric Lebon (Directeur départemental adjoint du SDIS du Morbihan), Capitaine Patrice Le Port (président de l'Union départementale des sapeurs-pompiers du Morbihan), Dominique Plat (Maire de Saint-Armel), Joël Labbé (Sénateur), Alain Layec (Maire de Saint-Gildas de Rhuys), François Mousset (Maire du Tour du Parc), Hérvé Pellois (Député), Raymond Le Deun (Préfet du Morbihan), David Lappartient (Maire de Sarzeau), Michèle Nadeau (Conseillère départementale), François Goulard (Président du Conseil départemental), Roland Tabart (Maire d'Arzon), Gilles Dufeigneux (Président du Conseil d'Administration Sdis), Capitaine Denis Rouillé (Chef de centre à Sarzeau), Colonel Cyrille Berrod (Directeur départemental du SDIS du Morbihan).

Samedi 14 mai 2016 le nouveau centre d'incendie et de secours de la Presqu'île de Rhuys a été inauguré en présence de nombreuses personnalités.

Coût de la construction : 1 960 356 € TTC

Construction

- Autofinancement commune de Sarzeau : 702 326 €
- CCPR : 535 000 €
- Communes : 185 977 €
- Etat (DETR) : 249 864 €
- Département : 287 188 €

Foncier

- Foncier / CCPR : 238 146 €
- Frais / Commune de Sarzeau : 5 398 €

Aménagement de desserte

- Bretelle sortie RD 780 / Commune de Sarzeau et Département : 227 953 €
- Rond Point de Kerblanquet voie d'accès / Commune de Sarzeau, CCPR et Casino : 397 822 € / 88 962 €

Historique du centre de secours de Sarzeau

Avant la construction du premier centre de secours, le véhicule utilisé pour les incendies était remisé dans le garage de M. Mousset (boucher de son état et père de Marcelle Guénézan veuve de Georges) près du centre bourg.

Par la suite, le premier centre de secours a été construit Place de la Fontaine au Bindo (actuellement Place du Gendarme Emmanuel Jaffré) et a fonctionné jusqu'en 1977, date à laquelle le centre a été reconstruit Allée des Tilleuls après l'achat de l'espace des Trinitaires aux Pères Picpus. Il a été inauguré sous la présidence de Raymond Marcellin, président du Conseil Général, et de Robert Hiebst, maire de Sarzeau.

En mai 2016, ce bâtiment a été démoli pour laisser place au réaménagement de la Place des Trinitaires et les pompiers ont déménagé dans le nouveau Centre d'Incendie et de Secours intercommunal (CIS) situé à Kerblanquet.

Le CIS de Sarzeau a été commandé pendant 30 ans par le lieutenant Bernard Pédrau, de 1965 à 1995. Le lieutenant Georges Guénézan (nommé capitaine honoraire par la suite) lui a succédé jusqu'à 1999. Le capitaine Denis Rouillé, actuel chef de centre, a alors pris le commandement au grade de sous-lieutenant, seulement 2 mois avant la catastrophe de l'Erika !

A cette date, le centre était composé de 28 sapeurs-pompiers (45 aujourd'hui) et d'un agent communal administratif mis à disposition par la commune. Le corps des sapeurs-pompiers de Sarzeau jusqu'alors sous l'autorité du maire de Sarzeau, a été départementalisé en 2001.

A ce jour, le CIS Sarzeau est le seul centre de secours du département classé en deuxième catégorie (plus de 900 interventions en 2015) armé uniquement par des sapeurs-pompiers volontaires dont plusieurs sont agents municipaux. Un agent administratif et technique du SDIS est mis à disposition à mi-temps afin d'assurer un minimum de tâches de gestion.

INAUGURATION

L'îlot Poulmenac'h a été inauguré

21 logements locatifs, 11 appartements en location-accession, 1 commerce et 4 salles destinées aux associations ont été aménagés dans le centre-bourg. Ce projet a permis l'aménagement d'une nouvelle place, la place « Elie de Langlais ».

En présence du président de Bretagne Sud Habitat et conseiller départemental, Gérard Falquerho, de nombreux élus et habitants, le maire a coupé le ruban tricolore pour inaugurer ce nouvel ensemble et a dévoilé la plaque de la place dédiée à Elie de Langlais. Un de ses petits-enfants, avec beaucoup d'émotion, a rappelé le parcours de son grand-père, maire de Sarzeau, qui a soutenu la commune durant les deux grandes guerres du 20ème siècle.

Quatre salles destinées aux associations

Les associations de la commune pourront se partager les temps d'occupation de plusieurs salles aménagées en rez-de-chaussée de la résidence. Dans le but d'honorer des personnages publics qui ont marqué les Sarzeautins chaque salle a été baptisée d'un nom différent : la salle **Louis Le Frene**, instituteur qui a énormément œuvré pour l'enseignement public dans la commune ; la salle **Guillaume Bouillard**, maire, qui a eu la charge de relancer le Sarzeau d'après-guerre ; la salle **Jacques Sélou**, premier adjoint au maire et médecin de campagne qui faisait partie de la famille des gens de la presqu'île ; la salle **Dahlem** au nom de notre ville-jumelle en Allemagne.

Poulmenac'h : « l'étang des moines »

Avant les travaux, les fouilles archéologiques ont permis de prouver qu'il y avait une vie active à l'époque romaine d'après les vestiges retrouvés (haut empire correspondant à une période faste).
Le cadastre napoléonien de 1828 atteste que la parcelle n'est pas construite, au contraire de toutes celles aux alentours.

Quatre noms ont été dévoilés

Elie de Langlais

Ce jeune maire de 34 ans, né en 1880 dans la Maison Lesage, prend la tête de la cité pour la première fois en pleine période de guerre. Après son père et son grand-père, Elie de Langlais a donc lui aussi été maire mais à deux reprises, de février à novembre 1919, puis d'octobre 1941 à septembre 1944, aux périodes difficiles des guerres 14-18 et 39-45. Il a également été Conseiller général de 1914 à 1925 et de 1945 à 1949.

Jacques Sélou

En 1907, la Presqu'île de Rhuys ne dispose que d'un unique médecin, le Docteur Pierre Ulysse Sélou, et d'un pharmacien. Après la guerre, Jacques Sélou succède à son père. Il était un médecin proche de ses patients, réputé pour son engagement et apprécié de tous. Il a été adjoint au Maire.

Louis Le Frene

Né le 23 novembre 1915 à Pontivy, il était instituteur et est devenu le directeur du Collège d'Enseignement Général construit en 1970 à Sarzeau. Marié à Marie Le Sayec, il était père de six enfants.

Guillaume Bouillard

Lors du Conseil municipal du 24 septembre 1944, Guillaume Bouillard est élu maire. C'est un personnage totalement nouveau dans la mairie. Trois élections municipales vont le maintenir à la tête de la commune de 1944 à 1961. Cette stabilité est bénéfique dans une période où il faut relancer l'économie. D'autant que Sarzeau continue à souffrir de l'exode rural et d'une population en légère baisse.

Georges Guéguen, premier adjoint de 2001 à 2014, a reçu la croix du combattant.

Le saviez-vous ?

Composée en 1792 par Rouget de Lisle en tant que chant de guerre pour l'armée du Rhin, la Marseillaise est déclarée chant national en 1795 avant d'être interdite sous l'Empire et la Restauration. Ce n'est finalement que sous la IIIème République, le 14 février 1879, qu'elle devient hymne national.

Piquet d'honneur du centre de préparation militaire marine de Lorient

CÉRÉMONIE

Cérémonie du 8 mai

A Brillac, la cérémonie est conduite par l'adjoint de secteur Bernard Jacob.

Le 71ème anniversaire de l'armistice a été célébré le 8 mai dernier en présence du Maire et de membres du conseil municipal.
Après le passage d'un cortège au départ de l'église, le piquet d'honneur du centre de préparation militaire marine de Lorient était en place devant le monument aux morts de Sarzeau et attendait les porte-drapeaux.
Le président de l'Unacita, André Cornetteau a remis la croix du combattant à Georges Guéguen, premier adjoint au maire de 2001 à 2014.

CÉRÉMONIE

Cérémonie du 19 mars

Samedi 19 mars 2016, la commémoration du Cessez-le-feu en Algérie a été célébrée devant les monuments aux morts de Sarzeau et Brillac. Après les lectures, André Mahé, Président de la Fnaca a remis la médaille commémorative d'Algérie à Georges Jaeger et la croix du combattant à Henri Léger.

CÉRÉMONIE DE LA CITOYENNETÉ

Une cérémonie pour la remise de leur 1ère carte d'électeur

Les plus jeunes du CMJ (encore mineurs !) étaient également présent à cette cérémonie de remise. L'occasion pour eux de voir ce qui les attendra à leur majorité.

Chaque année le maire accueille les jeunes majeurs de sa commune pour leur remettre leur carte d'électeur et un livret de citoyenneté. L'occasion pour lui de les rencontrer et de les sensibiliser aux droits et devoirs du citoyen. Ainsi, samedi 2 avril, David Lappartient et des membres du conseil municipal ont accueilli 11 jeunes dans la salle du conseil. Les jeunes qui n'avaient pas pu venir ont reçu leur carte par courrier.

CÉRÉMONIE

Verdun : centenaire de la bataille célébré le 29 mai

Cérémonie du 29 mai

La commémoration internationale du centenaire de la bataille de Verdun a été célébrée le 29 mai 2016 au monument aux morts. Cette date est symbolique, c'est celle qu'avait choisie le Général De Gaulle pour le cinquantenaire en 1966. Une date non traditionnelle pour le chef de l'Etat de l'époque, puisque depuis 1920, c'est le dernier dimanche de juin qui avait été choisi pour commémorer l'événement.

SPORT

Martin Boerlen, champion de Bretagne de BMX

Martin (3ème en partant de la gauche, sur le rang du bas) est devenu champion de Bretagne catégorie pupille en BMX.

Martin Boerlen, jeune Sarzeautin licencié au Vélo Sport de Rhuys depuis 2014, est devenu le 22 mai dernier champion de Bretagne de BMX sur la piste de Trégueux, en catégorie pupille.
Déjà remarqué lors du Trophée de France organisé l'an dernier à Sarzeau où il avait atteint les demi-finales, Martin confirme ainsi son potentiel physique et ses qualités indéniables de compétiteur. Il est actuellement deuxième au classement général de la Coupe de Bretagne après six des huit manches. Ce résultat individuel réjouit toute l'équipe dirigeante, les membres du club dans leur ensemble et son entraineur Eddy Cordier, qui encadre chaque semaine les séances et dont l'arrivée a généré un engouement pour la pratique, qu'elle soit en découverte, en loisir ou tournée vers la compétition.

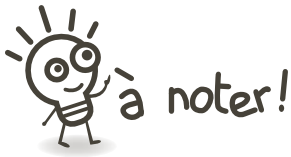

Martin succède à Bernard Gouy, dernier champion de Bretagne sous les couleurs du VSR, c'était sur piste en... 1964 !

ANIMATIONS

Plages de danse

Avec 6000 spectateurs sur l'ensemble des propositions, le festival Plages de danse a fédéré un public nombreux et enthousiaste du 4 au 8 mai dernier.

A Sarzeau, le jardin Lesage a accueilli 560 personnes, venues applaudir l'époustouflante prestation d'Amala Dianor et Jr Bosila dans leur duo « Extension » et le poétique « Cri des lulu » de la Cie Pied en Sol.
Le festival a été l'occasion de revisiter le domaine de Suscinio, transformé par la grâce, l'imaginaire, l'humour des danseurs et chorégraphes : le site a accueilli plus de 2000 festivaliers ! Du magique « Polar » de la Cie Bilbobasso dans la cour du château à la vivante et drôle « Happy manif » invitant les gens à danser et à traverser une histoire de la danse du 20ème siècle, en passant par les deux projets des réseaux des conservatoires de Bretagne, le solo de danse classique de François Mauduit, la danse paysage de la Cie Les décisifs ou le final grandiose proposé par la Cie Tango Sumo, chacun a pu voyager, s'amuser, apprendre, rêver, vibrer, le temps d'un week-end.
Enfin, les 10 ateliers proposés ont permis à 150 personnes de s'initier au tango, au funkstyle, à la capoeira, au breakdance, à la danse contemporaine ou africaine... Relevant le défi de permettre au public de voir de la danse et danser !

ANIMATIONS

Des jeux bretons pour la fête du printemps

Cette année, huit équipes se sont présentées pour participer à la 4ème fête inter-quartiers. Après un défilé de présentation et la pesée des équipiers le matin, les équipes se sont affrontées à travers différents jeux toute l'après-midi.
Jeanne Launay, première adjointe, a ensuite remis le trophée aux Racassous de Saint-Jacques qui l'emmènent pour la première fois côté océan ! Il sera remis en jeu dans deux ans, le temps pour les équipes de parfaire leur entraînement.

Les équipes

L'équipe de Penvins « Les pirates »

« La bonne entente » équipe de l'association des jeunes majeurs et leur mascotte

Retour sur...

Le bagad de Rhuys accueillait les participants au parc des sports.

La Batucada d'Auray a accompagné les participants durant le défilé des équipes.

Le jeu du bâton de bouillie sera remporté par le plus tenace !

« Les celtes » de Sarzeau bourg

« Les matelots » du quartier de Saint-Martin

« Les bernaches » équipe du Duer

« Les galériens » de Brillac remettaient en jeu le trophée remporté lors de l'édition précédente

« The waves » l'équipe du quartier de Kermet

Les Racassous de Saint-Jacques, le Roaliguen ont remporté les jeux et ont ramené le trophée côté océan !

SCOLAIRE

Message de prévention pour la sécurité routière

Six élèves des classes de CE2, CM1 et CM2 de l'école Marie Le Franc ont été sélectionnés, par un jury communal, pour leur participation au concours de dessin message « Gastounet » sur la sécurité routière organisée par la DDTM (Direction Départementale des Territoires et de la Mer).
Nos lauréats, cette année, ont fait un gros travail de réflexion et de soin dans leurs dessins. Ils ont été récompensés par Alain Dejucq, conseiller délégué à la sécurité routière de la commune. Au cours d'un goûter ils se sont vu offrir, de la part du Vélo Sports de Rhuys, une séance d'initiation sur la piste BMX de Sarzeau, sous la responsabilité d'éducateurs spécialisés.

SOLIDARITÉ

Voyage avec le Lions Club

Deux jeunes filles, Lina et Isabelle, de l'école de Saint-Colombier ont eu la surprise de faire le voyage à Disney Land offert et organisé par le Lions Club Morbihan. Après un trajet en train et une nuit à l'hôtel dans l'enceinte du parc, les enfants ont profité, avec l'ensemble du groupe, de beaucoup d'attractions et du défilé de clôture avec tous les personnages mythiques. Un souvenir inoubliable pour leur jeune mémoire.

SPORT / SCOLAIRE

Le HandBall club de Rhuys initie les jeunes écoliers au handball

Le vendredi 27 mai, pour la 3ème année consécutive le HBCRhuys a invité les élèves de CE2, CM1 et CM2 à participer à « l'îlot des handballeurs ». S'ils étaient 160 participants l'an dernier, la manifestation remporte en 2016 un succès encore plus grand. Pas moins de 270 écoliers venus des écoles de Sarzeau, Saint-Armel, le Tour du Parc et Surzur se sont retrouvés afin de vivre une journée sportive et de s'affronter lors d'un tournoi sur herbe au Parc des Sports de Sarzeau.

Les élèves ont pu mettre en pratique les enseignements qui leur ont été apportés lors des séances de TAP par de nombreux bénévoles, stagiaires en filière sportive et par l'organisatrice de l'évènement, Marion Robic, titulaire d'un Diplôme d'État et salariée du club. Les matchs se sont déroulés dans l'esprit du hand ; plaisir, effort et respect ont été les grands gagnants de cette journée. Tee-shirt, médaille et diplôme en poche les enfants ont regagné leurs écoles respectives après un goûter largement mérité.

Si la journée était sportive, elle se voulait également pédagogique. En parallèle des rencontres, deux ateliers étaient proposés :

- « Bien manger » avec le concours d'INTERFEL « l'Interprofession de la filière des Fruits et Légumes Frais ».
- Développement durable avec la participation du Comité Départemental Olympique et Sportif.

Le mot en +

Le président du club, Christophe Brazidec, satisfait de la réussite de cette journée tient à remercier les professeurs des écoles d'avoir accepté l'invitation et permis la réussite de cette manifestation. Il souligne également le soutien précieux de la commune de Sarzeau et de la Communauté de Communes de la Presqu'île de Rhuys. Il précise par ailleurs que dans le cadre du mondial 2017, cette manifestation a été reconnue par la Fédération Française de Handball et s'est vu décerner un Label Or pour la qualité du projet porté.

Infos et contact : 06 45 44 79 99 ou 06 84 95 95 48
Mail : 0556070@handball-france.eu - Site internet : http://www.hbcrhuys.com

CONSEIL MUNICIPAL

21 mars 2016

- Installation de Mme Portie-Louise.
- Commissions : remplacement de Mme Balédent.
- Mandat spécial 99ème Congrès des Maires
- Adoption des comptes de gestion 2015 - commune et budgets annexes, budget principal, budget annexe du maraichage bio, budget annexe camping, budget annexe ports et mouillages du golfe, budget annexe mouillages de l'océan, budget annexe Centre Nautique de Sarzeau, budget annexe zone d'activités de Kerollaire, budget annexe lotissement de Kérentré, budget annexe lotissement du Spernec, budget annexe de Penvins centre.
- Affectation des résultats 2015.
- Fiscalité directe : vote des taux 2016.
- Budget primitif 2016 - budget annexe Le Spernec.
- DM 2016-01 - budget principal, budget annexe zone d'activités de Kerollaire, budget annexe lotissement de Kérentré, budget annexe maraîchage bio, budget annexe Centre Nautique de Sarzeau, budget annexe Camping, budget annexe Port du Logeo, budget annexe Port de Saint-Jacques, budget annexe Mouillages.
- ALSH Séjours de vacances : tarifs 2016.
- Droits de place : tarifs du marché provisoire du jeudi.
- Navette du marché pendant les travaux de la place des trinitaires : convention de transports collectifs locaux.
- CNS : tarifs complémentaires.
- Subventions 2016 - compléments.
- EADM : Eco Quartier de Francheville - Compte Rendu d'Activité à la Collectivité (CRAC) 2015.
- Aides à l'éradication des frelons asiatiques : attribution des subventions individuelles.
- IME Plumelec : modification de la convention de partenariat.
- PNR signalisation - groupement de commande.
- Acquisition d'un bâtiment sis Place Marie Le Franc.
- Acquisition d'un Moulin sis au Poulhors.
- Kerollaire : transfert de voirie du domaine privé au domaine public communal.
- Kerollaire : cession gratuite d'un terrain.
- Approbation de l'agenda d'accessibilité programmée (Ad'Ap).
- ERDF : convention de servitude rue Kroez Hient.
- ERDF : convention de servitude lieu-dit Les Korrigans.
- Morbihan Energies : mise en place d'un réseau électrique et de bornes provisoires pour le déplacement du marché sur le parking de Toulpichon.
- Morbihan Energies : effacement des réseaux téléphoniques, rénovation de l'éclairage public et la pose de bornes pour le marché sur la place des trinitaires.
- Morbihan Energies : extension du réseau d'éclairage public sur la rue des Vénètes.
- CCPR - SCoT avis de la commune.

Les PV des conseils municipaux sont disponibles en consultation en mairie ou sur le site www.sarzeau.fr

CONSEIL MUNICIPAL

9 mai 2016

- SIAEP : intervention sur l'état de la dette.
- Budget annexe du port de Saint-Jacques : décision modificative n°2016-02.
- Durée d'amortissement des biens : ajustements.
- Admission en non valeur : produits de restauration scolaire, fourrière, ports et mouillages.
- Fourrières municipales : tarifs complémentaires.
- Accueil des campings cars : tarifs des aires de service.
- CRCESU : affiliation de la commune
- Acquisition de terrains en emplacements réserves au Pâtis.
- Place des Trinitaires : acquisition de terrains à titre gratuit.
- Acquisition de la parcelle ZV n°268 en zone naturelle.
- Eco Quartier de Francheville : dénomination des voies.
- Poulmenac'h : dénomination de la place Elie de Langlais.
- Dénomination du « square de Branges de Bourcia ».
- ERDF : convention de servitude pour extension du réseau sur domaine privé communal à Saint-Martin.
- Morbihan Energies : pose d'horloges astronomiques pour l'éclairage public en centre-ville.
- Morbihan Energies : extension du réseau d'éclairage public rue du clos Cartat à Landrezac.
- Morbihan Energies : effacement des réseaux téléphoniques, rénovation de l'éclairage public et pose de bornes pour le marché rue du port à St Jacques.
- SDCI : avis du Conseil Municipal sur le projet de fusion de la CCPRhuys avec Vannes Agglo et Loc'h Communauté.
- CCPRhuys : convention concours des Maisons Fleuries.

CULTURE

Ouverture de saison à l'Hermine

De la danse, des concerts, du théâtre, du cirque, de l'humour... La saison 2016/2017 se prépare activement à l'Hermine ! Environ 25 spectacles vous seront proposés pour tous les âges et tous les goûts. Et pour vous faire une idée plus précise de ce programme, rendez vous le 9 septembre à 19h pour l'ouverture de la saison. L'occasion d'en savoir plus mais aussi de découvrir le duo blues et hip hop «Je suis fait de la matière de mes rêves « par la compagnie Les Associés crew. Entrée libre !

TRIATHLON

Un sarzeautin sélectionné pour les prochains JO !

La décision a été rendue officielle fin mai, Pierre Le Corre le jeune triathlète originaire de la Presqu'île de Rhuys est sélectionné en triathlon pour participer aux Jeux Olympiques de Rio.

Retrouvez nos articles sur Pierre dans les bulletins municipaux n°83 et n°90. Retrouvez-le et encouragez-le sur www.facebook.com/pierre.lecorre.5

SCOLAIRE

Inscriptions pour la rentrée scolaire 2016/2017

Inscriptions scolaires et garderie (écoles publiques)

L'inscription scolaire est possible à tout moment de l'année, même pendant les vacances d'été. Selon votre souhait ou votre localisation, deux écoles publiques (maternelle et primaire) peuvent accueillir les élèves : l'école des Korrigans à Saint-Colombier et l'école Marie Le Franc dans le centre-bourg. Une garderie est proposée aux parents le matin à partir de 7h30 et le soir jusqu'à 18h30, sous conditions de ressources.

Renseignements et inscriptions en mairie de Sarzeau : 02 97 41 38 64.

Restauration scolaire

Pour les écoles publiques et privées, la commune propose une restauration collective le midi. Les repas sont facturés mensuellement et soumis au calcul d'un quotient familial (calcul effectué par la CAF et, à défaut, en mairie, de fin août à mi-septembre).

Renseignements : 02 97 41 70 98.

Transports scolaires

Pour le service de ramassage scolaire inscriptions et renseignements auprès de la Compagnie de Transports du Morbihan (CTM) : 02 97 01 22 01.

A noter : une permanence de la CTM se tiendra à la maison des associations (place des Trinitaires) le jeudi 26 août 2015 de 8h30 à 12h puis de 13h30 à 17h (possibilité d'acheter les abonnements pour 2016/2017).

Centres de loisirs

Les inscriptions aux centres de loisirs s'effectuent entre chaque période de vacances scolaires. Les loisirs enfants pour les 3-11 ans (à l'école Marie le Franc) ou les loisirs jeunes pour les 11-17 ans (à l'Espace Jeunes). Les programmes et modalités d'inscriptions sont disponibles sur le site www.sarzeau.fr

A noter : pour une première inscription de l'enfant aux activités du mercredi après-midi dès la rentrée de septembre, inscription requise avant fin août.

Inscription ou renseignement 3-11 ans : 06 30 49 27 96 ou 06 32 63 79 55
Inscription ou renseignement 11-17 ans : 02 97 48 23 83

TAP (Temps d'activités périscolaires)

Les documents d'inscriptions et programmes des TAP seront distribués par l'école à la rentrée de septembre. Notez que la demi-journée TAP de chaque école change tous les ans. Pour l'année scolaire 2016/2017 la demi-journée TAP du groupe scolaire Marie le Franc et de l'école de Saint-Colombier aura lieu le mardi après-midi. Celle de l'école Sainte-Anne le jeudi après-midi.

École municipale des sports

Découvertes et apprentissages de la gymnastique dans un but ludique et éducatif. Les cours ont lieu au Parc des sports, le mercredi après-midi pour les enfants de 4 à 11 ans. Les inscriptions sont ouvertes dès la mi-juin.

Contact : 06 32 63 79 58

Nouveauté
Les tickets CESU sont désormais acceptés pour le règlement de la garderie scolaire et des centres de loisirs.

CULTURE

Quartiers d'été pour la médiathèque !

Du 4 juillet au 28 août 2016, la Médiathèque intercommunale de Sarzeau prendra ses quartiers d'été en proposant au public des horaires élargis (voir horaires d'été en p.2), ainsi que de nombreuses animations et des temps forts (séances d'heure du conte, projections, ateliers créatifs, mais aussi pour les adolescents du lightpainting).
L'opération des « Lectures d'été » se renouvelle en 2016, grâce aux sélections de livres réalisées par les bibliothécaires et accessibles à tous, petits ou grands lecteurs : romans de détente ou contemporains, polars, romans terroirs ou sentimentaux... Tous les genres seront représentés et inviteront les usagers à profiter des beaux jours pour s'adonner au plaisir de la lecture. Afin de faciliter le retour des documents n'oubliez pas la possibilité de déposer son emprunt dans la boîte de retour, accessible 7j/7 depuis l'extérieur de l'Espace culturel l'Hermine.

Renseignements : 02 97 48 29 42 - mediatheque.sarzeau@ccprhuys.fr
Portail du Réseau des Médiathèques : http://mediatheques.ccprhuys.fr
Page Facebook : https://www.facebook.com/Reseau.des.mediatheques.de.Rhuys

Inscriptions au Conservatoire

Vous êtes enfant, adulte, amateur ou expérimenté, vous souhaitez vous initier à l'art ou approfondir votre technique ? Le Conservatoire de Sarzeau accueille chaque année de nouveaux élèves dans ses classes de musique, danse, théâtre ou arts-plastiques. Pour vous inscrire, rendez-vous à l'Hermine du 22 juin au 2 juillet ou du 30 août au 7 septembre (début des cours).

Contact : 02 97 48 29 40

ENVIRONNEMENT

Lutte contre les chenilles processionnaires du pin

Les chenilles processionnaires du pin et du chêne sont présentes sur tout le territoire morbihannais. La FDGDON, en partenariat avec la commune de Sarzeau, organise une lutte biologique contre la chenille processionnaire du chêne et du pin (par pulvérisation à partir du sol). Afin de bénéficier du traitement, les inscriptions s'effectueront courant juillet pour la chenille processionnaire du pin. Bulletins disponibles auprès de l'accueil et sur le site internet de Sarzeau www.sarzeau.fr ou par simple demande par mail à environnement@sarzeau.fr. Le coût de l'intervention dépend du nombre d'arbres à traiter.

Service environnement : 02 97 48 29 60

À NOTER

JEV recherche familles d'accueil

L'association JEV (Jeunesse Etudes Voyages) accueille chaque année des jeunes étudiants étrangers pour des séjours académiques en France. Les jeunes viennent de tous les horizons : ils sont Australiens, Finlandais, Norvégiens, Suédois, Italiens, Allemands,... Ils ont entre 15 et 18 ans et souhaitent partager la vie d'une famille française, découvrir la culture et le système scolaire français.
Vous souhaitez accueillir un(e) étudiante étranger(e) pour une durée de quelques semaines à quelques mois ? Vous souhaitez faire découvrir à un(e) étudiant(e) étranger(e) votre façon de vivre, votre langue, la beauté de la France ? Vous souhaitez faire découvrir à vos enfants une autre culture, une autre façon de voir la France ? Apprendre le partage, la tolérance et l'ouverture sur le monde ?
L'association vous propose de devenir famille d'accueil.

Informations :
02 97 33 77 87 - 06 89 01 27 44
leruyetfrancis@yahoo.fr

Appel à anciens bulletins municipaux

Afin d'enrichir nos archives municipales le service communication est à la recherche d'anciens bulletins municipaux édités par la commune. Si vous possédez des bulletins antérieurs à 1989, nous serions heureux de vous les emprunter afin de les scanner et vous les rendre si vous le souhaitez. A terme, nous envisageons de les mettre en ligne sur le site de la commune.

Contact : 02 97 41 38 08

Calendrier de l'été *

En juillet

Date	Animation	Lieu	Contact ou organisateur
Vendredi 1er juillet	**MuzikNoz**	Saint-Colombier	**Comité des Fêtes de Saint-Colombier**
Dimanche 3 juillet de 12h à 18h	**Fête du quartier de Landrezac**	Landrezac (parking de la plage)	**Seniors et Juniors**
L'été au Jardin Lesage **Jeudi 7 juillet** à 18h	**Lecture commentée** *Extraits du roman de Marie Le Franc « Pêcheur de Gaspérie »*	Jardin Lesage *Gratuit*	**Les amis de Marie Le Franc Animation - 02 97 41 85 15**
L'été au Jardin Lesage **Vendredi 8 juillet** à 19h	**Concert de Jazz** *Woody Jazz (jazz New Orléans)*	Jardin Lesage *Gratuit*	**Animation - 02 97 41 85 15**
Samedi 9 juillet	**Marché d'artisans d'art et fest-noz**	Brillac (autour de la salle des fêtes)	**Les Amis de Brillac**
L'été au Jardin Lesage **Lundi 11 juillet** à 19h	**Concert de chants de marin** *Les Bourlingueurs*	Jardin Lesage *Gratuit*	**Animation - 02 97 41 85 15**
Mercredi 13 juillet	**Fête nationale** *Feu d'artifice (23h15) et bal*	Parc des sports (feu d'artifice) puis Place Richemont (bal)	**Comité d'Animation de Sarzeau www.animation-sarzeau.fr**
Du jeudi 14 au dimanche 17 juillet journée et soirée	**Fête du vent** *Jardin du vent, démonstrations de cerf-volants, vols de nuit, lachers de bonbons, concerts, etc.*	Pointe de Penvins *Entrée libre*	**Penvins Cerfs-Volants**
Vendredi 15 juillet à partir de 19h30	**Fest-noz**	Centre-ville Place des Trinitaires	**An Dans Kozh**
Samedi 16 juillet	**Repas champêtre à Saint-Jacques**	Saint-Jacques	**Association des Plaisanciers de Rhuys**
Dimanche 17 juillet de 10h à 2h	**Fête de la mer de Saint-Jacques** *Vide-grenier, repas, bal, feu d'artifice (23h30)*	Port de Saint-Jacques	**Réveil de Saint-Jacques**
Dimanche 17 juillet de 14h à 19h	**Fête du quartier Saint-Martin**	Route du Ruault	**Association du Quartier de Saint-Martin**
L'été au Jardin Lesage **Mercredi 20 juillet** à 19h	**Conte musical et familial** *Mythes et légendes celtiques*	Jardin Lesage *Gratuit*	**Anthony Debray, La Ronde Bleue Animation - 02 97 41 85 15**

Raid Rhuys Jeunes

Le jeudi 7 juillet de 8h à 19h aura lieu le 3ème Raid Rhuys Jeunes. Les participants pourront découvrir le territoire à travers une compétition ludique, sportive et culturelle en pleine nature. Le Raid sera composé de plusieurs équipes mixtes de 3 personnes qui parcoureront en moyenne 20 km à vélo et 10 km à pied. Pour les adolescents, de 14 à 16 ans, toute inscription pour monter une équipe est possible jusqu'à début juillet.

Contact Espace jeunes de Sarzeau : 02 97 48 23 83

Bloc-notes

Expositions

Du 1er juin au 15 août
Les 60 ans du Bagad de Rhuys
Jardin Lesage

Du 5 juillet au 1er août
Pascal Jaouen « Broderie Glazig »
(costumes sur mannequins)
Espace culturel l'Hermine

Du 11 juillet au 15 août (ouvert de 15h à 18h)
Peinture de l'été
Chapelle de Saint-Colombier - Par les Palettes de Rhuys

Du 19 juillet au 7 août
Peinture sur soie
Par A.B.C. de la Soie

Date	Animation	Lieu	Contact ou organisateur
Jeudi 21 juillet à 21h	**Concert du « Circuit des Chapelles »** *« L'Instant en Trio » avec Florence Pavie (au piano), Jean-Marie Lions (au violon) et Aldo Ripoche (au violoncelle)*	Chapelle de Trévenaste *Billetterie*	**Bureau touristique de Sarzeau** **02 97 53 69 69** **www.rhuys.com**
Vendredi 22 juillet à partir de 19h	**Fête de la sardine** *Repas et soirée musicale*	Place des Trinitaires	**Comité d'Animation de Sarzeau** **www.animation-sarzeau.fr**
L'été au Jardin Lesage **Dimanche 24 juillet** à 18h	**Parcours théâtral** *Avec le concours du public, la troupe vous invite à retracer les étapes essentielles de l'enfance d'Alain René Lesage*	Dans les rues de Sarzeau Au départ du Jardin Lesage *Gratuit*	**Créé et animé** **par les Z'armateurs** **Animation - 02 97 41 85 15**
L'été au Jardin Lesage **Lundi 25 juillet** à 21h30	**Ciné-concert** *Deux musiciens accompagnent différents courts-métrages sur la Bretagne et Sarzeau*	Jardin Lesage *Gratuit*	**Empreinte vagabonde** **Animation - 02 97 41 85 15**
Mardi 26 juillet à 19h	**Concert de Flanaghan** *Chansons de rue, bretonnantes et entraînantes*	Place Richemont *Gratuit*	**Animation - 02 97 41 85 15**
Mardi 26 juillet à 21h30	**Spectacles historiques nocturnes de Suscinio** *« Bertrand Du Guesclin*	Château de Suscinio *Billetterie* *(à l'arrière du château)*	**Spectacles Historiques de Rhuys**
L'été au Jardin Lesage **Mercredi 27 juillet** à 19h	**Conte du vrai et du semblant** *Un conteur et une harpiste revisitent les contes issus de la tradition bretonne. Pour petits et grands.*	Jardin Lesage *Gratuit*	**Rémy Cochen, conteur** **et Marie Conna, harpiste** **Animation - 02 97 41 85 15**
L'été au Jardin Lesage **Jeudi 28 juillet** à 19h	**Concert de chants marins**	Jardin Lesage *Gratuit*	**Les Vieilles Voiles de Rhuys** **Animation - 02 97 41 85 15**
Jeudi 28 juillet à 21h30	**Spectacles historiques nocturnes de Suscinio** *« Bertrand Du Guesclin*	Château de Suscinio *Billetterie* *(à l'arrière du château)*	**Spectacles Historiques de Rhuys**
Vendredi 29 juillet à 18h	**Concert de bombarde et orgue**	Église de Sarzeau *Gratuit*	**Animé par le groupe** **An Eil Youankiz**
Samedi 30 juillet	**60 ans du Bagad de Rhuys** *17h30 : défilé du bagad* *18h : vin d'honneur* *18h30 : scène ouverte musicale* *19h30 : fest-noz et soirée*	Jardin Lesage puis centre-ville	**Foyer Louis Hellec et Bagad**
Dimanche 31 juillet	**Fêtes celtiques** *Parade (11h30), spectacle (15h) et triomphe des sonneurs et fest-deizh (18h)*	Centre-ville *(place des Trinitaires puis place Richemont à partir de 18h)*	**Animation - 02 97 41 85 15**

Voir programme complet en dernière page

* Programme non exhaustif. Contenu arrêté au 30/05/2016, sous réserve de modifications.

Calendrier de l'été* (suite)

En août

L'été au Jardin Lesage

L'été au Jardin Lesage

Cette année encore, pendant tout l'été, le Jardin Lesage ouvre son écrin de verdure, à l'art et la culture. Retrouvez cette programmation entre les lignes de notre calendrier de l'été.

Repli prévu et indiqué sur place en cas de pluie.

Date	Animation	Lieu	Contact ou organisateur
Lundi 1er août (17h) **et mardi 2 août** (jusqu'à 19h)	**Festival « Fish, Swing and Caravanes »** *Concerts, arts de rue, ateliers, jeux pour petits et grands*	Pointe de Penvins *Billetterie*	**Roue Libre**
L'été au Jardin Lesage **Lundi 1er août** à 18h	**Concert du « Circuit des Chapelles »** *« Amadeus on the road » par Aldo Ripoche (au violoncelle) et Florence Pavie (au piano)*	Jardin Lesage *Billetterie*	**Bureau touristique de Sarzeau** **02 97 53 69 69** **www.rhuys.com**
Mardi 2 août à 21h30	**Spectacles historiques nocturnes de Suscinio** *« Bertrand Du Guesclin »*	Château de Suscinio *Billetterie (à l'arrière du château)*	**Spectacles Historiques de Rhuys**
L'été au Jardin Lesage **Mercredi 3 août** à 18h	**Conférence** *Alain René Lesage et les Prélats, Y. Mauffret et les jésuites : deux regards différents sur l'église*	Jardin Lesage	**Association Alain René Lesage** **Animation - 02 97 41 85 15**
Jeudi 4 août à 21h30	**Spectacles historiques nocturnes de Suscinio** *« Bertrand Du Guesclin »*	Château de Suscinio *Billetterie (à l'arrière du château)*	**Spectacles Historiques de Rhuys**
Samedi 6 août de 19h à 2h	**Bal des pompiers**	Place des Trinitaires	**Amicale des Sapeurs Pompiers de Sarzeau**
L'été au Jardin Lesage **Dimanche 7 août**	**Parcours théâtral** *Avec le concours du public, la troupe vous invite à retracer les étapes essentielles de l'enfance d'Alain René Lesage*	Dans les rues de Sarzeau Au départ du Jardin Lesage *Gratuit*	**Créé et animé par les Z'armateurs** **Animation - 02 97 41 85 15**
Mardi 9 août à 21h30	**Spectacles historiques nocturnes de Suscinio** *« Bertrand Du Guesclin »*	Château de Suscinio *Billetterie (à l'arrière du château)*	**Spectacles Historiques de Rhuys**
L'été au Jardin Lesage **Jeudi 11 août** à 19h	**« Les Forsini »** *Duo clownesque et art du cirque* *Spectacle familial*	Jardin Lesage *Gratuit*	**Compagnie « L'Hémisphère de l'Ouest »** **Animation - 02 97 41 85 15**
Jeudi 11 août à 21h30	**Spectacles historiques nocturnes de Suscinio** *« Bertrand Du Guesclin »*	Château de Suscinio *Billetterie (à l'arrière du château)*	**Spectacles Historiques de Rhuys**
Dimanche 14 août	**Fête de la mer de Saint-Jacques** *Vide-grenier, repas, bal, feu d'artifice (23h30)*	Port de Saint-Jacques	**Réveil de Saint-Jacques**
Lundi 15 août de 10h à 13h	**Liturgie du Pardon**	Chapelle de la Pointe de Penvins	**Association pour l'animation et l'entretien des lieux de culte de Penvins**
L'été au Jardin Lesage **Mardi 16 août** à 20h30	**Fest-noz** *Spectacle de chants et danses traditionnels*	Centre-ville Jardin Lesage - *Gratuit*	**Cercle celtique An Dans Kozh** **Animation - 02 97 41 85 15**
L'été au Jardin Lesage **Mercredi 17 août** à 18h	**Lecture commentée** *Extraits du roman de Marie Le Franc « Pêcheur de Gaspérie »*	Jardin Lesage *Gratuit*	**Les amis de Marie Le Franc**

1er festival de la culture ukrainienne en Morbihan

L'association « Bretagne-Ukraine Les Joyeux Petits Souliers » organise le 1er festival de la culture et du folklore d'Ukraine en Morbihan. Du 18 au 24 août dans différentes villes du Morbihan. A Sarzeau, à l'Hermine, plusieurs dates : les danseurs, le Chœur de voix d'hommes Orpheus et l'orchestre traditionnel d'Ukraine. Un voyage à 2500 kilomètres de Sarzeau fascinant par la beauté des sons et celle des costumes folkloriques.

Réservations : Office de Tourisme Intercommunal ou bretagne.ukraine56@gmail.com ou 06 96 86 34 65

Date	Animation	Lieu	Contact ou organisateur
Jeudi 18 août à 21h	**Festival de la culture et du folklore ukrainien** *Ensemble vocal « Orpheus »*	Espace culturel l'Hermine *Billetterie*	**Bretagne Ukraine Les joyeux petits souliers**
Vendredi 19 août à partir de 19h30	**Fest-noz et soirée**	Place des Trinitaires	**An Dans Kozh**
Dimanche 21 août de 9h à 19h	**Vide-grenier**	Landrezac (parking de la plage)	**Seniors et Juniors**
Dimanche 21 août à 21h	**Festival de la culture et du folklore ukrainien** *Orchestre « Fajf-Kapela »*	Espace culturel l'Hermine *Billetterie*	**Bretagne Ukraine Les joyeux petits souliers**
Dimanche 21 août	**Vide-grenier**	Saint-Colombier	**Comité des fêtes de St-Colombier**
Lundi 22 août à 21h	**Concert du « Circuit des Chapelles »** *« Les Roses du mois noir » par YF Kemener (au chant) et Aldo Ripoche (au violoncelle)*	Eglise de Brillac	**Bureau touristique de Sarzeau 02 97 53 69 69 www.rhuys.com**
Mercredi 24 août à 21h	**Festival de la culture et du folklore ukrainien** *Concert des Joyeux Petits Souliers*	Espace culturel l'Hermine *Billetterie*	**Bretagne Ukraine Les joyeux petits souliers**
Jeudi 25 août de 19h à 20h	**Concert des Tontons Déon** *Chansons à textes, drôles et festives*	Place Richemont *Gratuit*	**Quatuor « Tontons Déon » Animation - 02 97 41 85 15**
Mardi 30 août à 17h	**Concert** *Orchestre symphonique Olda*	Salle Armorique	**Animation - 02 97 41 85 15**

En septembre

Date	Animation	Lieu	Contact ou organisateur
Dimanche 4 septembre	**Vide-grenier**	Places des Trinitaires	**FNACA**
Samedi 10 septembre de 10h à 18h	**Forum des associations**	Parc des Sports	**Animation - 02 97 41 85 15**
Dimanche 11 septembre à 18h	**Parcours théâtral** *Avec le concours du public, la troupe vous invite à retracer les étapes essentielles de l'enfance d'Alain René Lesage*	Dans les rues de Sarzeau Au départ du Jardin Lesage / *Gratuit*	**Créé et animé par les Z'armateurs Animation - 02 97 41 85 15**
Samedi 24 septembre	**Soirée réunionnaise et brésilienne**	Salle Armorique	**Comité d'Animation de Sarzeau www.animation-sarzeau.fr**

L'été au Jardin Lesage

Les animations sur le territoire

Office de tourisme Presqu'île de Rhuys Golfe du Morbihan

De nombreuses activités sont à découvrir en Presqu'île de Rhuys. L'Office de Tourisme Intercommunal saura vous renseigner sur les activités sportives, gastronomiques ou touristiques.

Infos : 02 97 53 69 69 **www.rhuys.com**

* Programme non exhaustif. Contenu arrêté au 30/05/2016, sous réserve de modifications.

Tribune d'expression

GROUPE « SARZEAU EN MOUVEMENT »

Le travail paye !

L'équipe municipale actuelle s'inscrit dans la droite ligne de l'équipe du mandat précédent. Elle peut ainsi poursuivre les très nombreux dossiers engagés et le résultat montre que le travail paye!

Des finances maîtrisées en contenant les frais de fonctionnement nous permettent de pouvoir continuer à investir au bénéfice des sarzeautines et des sarzeautins.

C'est ainsi que nous investirons plus de 30 millions d'euros dans le mandat. Vous pouvez observer au quotidien l'évolution de notre commune.

Nous œuvrons dans tous les domaines. Comme vous avez pu le lire dans ce bulletin municipal, le sentier piéton le long du littoral le long du Golfe vient d'être terminé. Les pistes cyclables continuent de se multiplier. Les aménagements le long du littoral vont également se poursuivre.

S'agissant des bâtiments publics, nous venons de livrer une nouvelle caserne de pompiers après avoir terminé le multi-accueil et un bâtiment pour nos services techniques. La restructuration de la mairie ainsi qu'une nouvelle salle de sports vont suivre.

Les réseaux sont également une priorité pour l'équipe municipale. L'assainissement collectif est presque entièrement déployé. La politique d'enfouissement des réseaux électriques et téléphoniques permet aujourd'hui d'atteindre plus de 60% des lignes enfouies. Nous sommes ainsi les leaders au niveau du Morbihan. Nous poursuivrons cette politique qui permet d'embellir nos villages et hameaux.

En matière de voirie, des efforts considérables ont été entrepris. Vous pouvez vous rendre compte de l'amélioration de notre réseau routier ainsi que l'embellissement de nos places et du centre ville. L'année 2016 sera riche, avec l'aménagement de la place des Trinitaires et du front de mer au port de Saint Jacques.

Nous pourrions multiplier à souhait les exemples du travail de fond entrepris pour rendre Sarzeau encore plus agréable en développant la qualité des services à la population.

Agir de manière efficace, sérieuse et dans la concertation, telle est l'ambition de l'équipe municipale.

Nous vous souhaitons un bel été..

Les membres du groupe « Sarzeau en Mouvement »

GROUPE « SARZEAU, UN AVENIR PARTAGÉ »

Dans 6 mois, Sarzeau intégrera une nouvelle communauté d'agglomérations.

Le 1er janvier 2017 une nouvelle « communauté d'agglomérations » que nous nommerons pour l'instant « Fusion » remplacera la CCPR, Vannes Agglo et Loc'h communauté.

Une avancée pour l'avenir des territoires.

En 2014, nous avions réaffirmé notre volonté de construire avec Vannes Agglo un projet en commun. Un « bassin de vie » et d'emploi plus large que celui des 5 communes de la CCPR, un environnement et le golfe du Morbihan comme richesses communes à préserver, des offres culturelles, sportives, économiques et commerciales complémentaires, argumentaient ce choix pour « tirer le territoire vers le haut ».
Une vision d'avenir qui était repoussée avec vigueur par la majorité en place…

Un travail sans anticipation.

Alors que la fusion devenait une évidence après l'adoption de la loi NOTRE - août 2015 -, et son application par le Préfet, aucune anticipation n'a eu lieu.
Un comité de pilotage s'est constitué début 2016 : les 3 présidents et premiers vice-présidents des communautés de communes, le maire de Vannes et les 3 directeurs de services. Les 6 vice-présidents de la CCPR et des techniciens participent aux 9 groupes thématiques : culture, déchets, développement économique, environnement, aménagement-habitat, actions sociales, tourisme, sports-loisirs.
Un cabinet d'études chargé du diagnostic a présenté - aux maires et élus communautaires - les enjeux en matières de compétences, les impacts sur l'organisation des services, les enjeux en matière de gouvernance et les incidences financières et fiscales.

Un projet pour faire de cette fusion une réussite ?

Un réel projet de territoire doit être construit. Il ne s'agit pas uniquement de rassembler l'existant en négociant les places… Espérons que les groupes de travail trouveront des valeurs communes à défendre pour la construction d'un projet partagé et adapté au service du public.

Et l'information des citoyens...

« On » souhaiterait avoir une défiance générale des habitants à l'encontre de cette nouvelle entité que l'on ne s'y prendrait pas autrement. Très peu d'information circule. Les documents - intéressants - de la présentation du diagnostic sont-ils en « diffusion restreinte » ?
Mais déjà les candidatures à la présidence s'annoncent ! Prochaine étape : le nom. « On » ne demande pas non plus vos propositions...

Des groupes d'acteurs et d'élus de terrain, de citoyens, se sont formés pour réfléchir et travailler sur ce projet. N'hésitez pas à les rejoindre... nous sommes à votre disposition (06 84 56 14 06) pour les contacts.

Le 25 mai 2016
Marie-Cécile Riédi, Daniel David, François Le Roy, Almodie Portié-Louise

Etat civil

CONDOLÉANCES AUX FAMILLES DE...

Février 2016

Le 18 février - PERRY Sidney, 4 Rue du Vieux Village, Kervocen, 83 ans
Le 19 février - BARTHET Marcel, 15 Rue Adrien Régent, Résidence Korian Les Deux Mers, 94 ans
Le 21 février - TEXIER née POCHIC Elisabeth, Allée du Bois, Maison de Retraite Pierre de Francheville, 83 ans
Le 24 février - NEYEN Maurice, 25 Rue Saint Vincent, Résidence Le Hooker, 74 ans
Le 27 février - CHRÉTIEN Janick, 34 Rue Voltaire, Kergorange, 62 ans

Mars 2016

Le 9 mars - OLIVAUD née LE DIGARCHER Monique, 1 Chemin Dervenn, 78 ans
Le 11 mars - GEORGELIN née COSSET Renée, 29 Rue du Père Coudrin, 83 ans
Le 16 mars - BISEUIL Michel, 15 Rue Adrien Régent, Résidence Korian Les Deux Mers, 91 ans
Le 17 mars - BOUGON Joël, 11 Route de la Forêt Ducale, 81 ans
Le 19 mars - FRÉZOULS Louis, 3 Impasse Ar Vran, 86 ans
Le 24 mars - CHENEAU née CAROULLE Marie, 15 Rue Adrien Régent, Résidence Korian Les Deux Mers, 94 ans
Le 26 mars - RENIMEL Roger, 32 Rue des Vénètes, 89 ans
Le 26 mars - JEAN née DUCOT Marguerite, Allée du Bois, Maison de Retraite Pierre de Francheville, 99 ans
Le 28 mars - GAYOUT Marc, 41 Rue du Vertin, Fournevay, 58 ans
Le 30 mars - EUDÉ née HOUSSAY Marguerite, 92 Route de la Pointe du Ruault, 79 ans
Le 31 mars - LE NORMAND Jean, 36 Village de Kerhouet Saint Maur, 61 ans

Avril 2016

Le 4 avril - RISSELIN née CARDON Andrée, Rue de la Madeleine, 2 Résidence Les Demeures du Parc, Bt C, 85 ans
Le 8 avril - GUILLERME Joseph, Allée du Bois, Maison de Retraite Pierre de Francheville, 96 ans
Le 9 avril - BRIANDET née BELLICARD Jeanine, Allée du Bois, Maison de Retraite Pierre de Francheville, 97 ans
Le 9 avril - DAUTRY Amédée, 25 Rue de Brenudel, 72 ans
Le 10 avril - RIO Thierry, Ménihalec à MERIADEC, 47 ans
Le 10 avril - LE PETIT Joseph, 6 Avenue Raymond Marcellin, 89 ans
Le 17 avril - GUIHO Bernard, 12 Place des Trinitaires, 67 ans
Le 17 avril - RÉOLET Alain, Kerstéphany, 72 ans
Le 23 avril - LECLAND Jacques, Allée du Bois, Maison de Retraite Pierre de Francheville, 90 ans
Le 28 avril - CAMUS née HARY Colette, 6 Rue Boul-C'hoari, Saint Jacques, 75 ans
Le 28 avril - GUIGUENO née LE PENDEVEN Yvette, 22 Rue Hent Ar Coët, 88 ans

Mai 2016

Le 2 mai - JOËSSEL Renaud, 4 Place Porh Kéribat, Kerguet, 82 ans
Le 3 mai - CADORET Viviane, 25 Rue du Grabon, MAS de Kerblay, 57 ans
Le 4 mai - GARNIER née GIRARD Geneviève, Allée du Bois, Maison de Retraite Pierre de Francheville, 92 ans
Le 6 mai - DUVAL Hervé, 12 Rue des Vénètes, 53 ans
Le 7 mai - LÉTARD née VELLUET Marcelle, 15 Rue Adrien Régent, Résidence Korian Les Deux Mers, 97 ans
Le 7 mai - SVACH Pavel, 1 Impasse Pierre de Francheville, 78 ans
Le 11 mai - LE BOULICAUT Marguerite née OILLIC, 5 rue des Frères Le Boulicaut Landrezac, 79 ans
Le 12 mai - JOUBERT née PROBST Alice, Allée du Bois, Maison de Retraite Pierre de Francheville, 94 ans
Le 13 mai - CRUAUD Françoise née JOSSELIN, 7 Impasse Kerviliguet Landrezac, 91 ans
Le 14 mai - NICOL née DAVID Joséphine, Allée du Bois, Maison de Retraite Pierre de Francheville, 94 ans
Le 14 mai - GÉRARD Lucien, Rue Prad Bransial, La Saline, 84 ans
Le 15 mai - LARHANTEC Jean, 15 Rue Adrien Régent, Résidence Korian Les Deux Mers, 95 ans
Le 16 mai - LE GOUËVEC Paul, Lanro à Gaël (35), Manoir de Ker an Poul, 65 ans
Le 18 mai - MALINVERNO née GAUVIN Marie, Allée du Bois, Maison de Retraite Pierre de Francheville, 84 ans
Le 21 mai - MÉNARD Georges, 7 Impasse de la Grande Roche, 70 ans
Le 24 mai - BERTHO Jean, 1 Chemin Ar Vroël Vihan, 85 ans
Le 28 mai - LE BIHAN née MAHÉ Annick, 16 Impasse de Kertessier, 77 ans
Le 29 mai - LE TERNUEC Jean, La Grenouillère, 82 ans

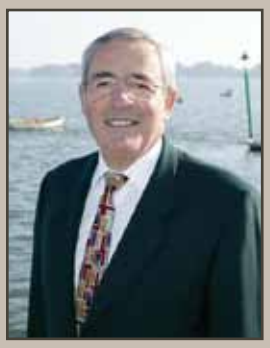

Hommage à Georges Ménard

Georges Ménard, adjoint au Maire en charge des finances et du personnel de 2008 à 2014 s'en est allé des suites d'une longue maladie.
Né à La Chapelle Basse Mer le 27 juin 1945, il avait créé une entreprise prospère dans le domaine de l'agroalimentaire à Brehan (56) avant d'en laisser la direction à sa fille.
Il avait choisi de s'installer avec son épouse à Trevenaste pour sa retraite. Il participait régulièrement aux activités du Vélo Sport de Rhuys et de l'Aviron club Rhuys-Hoëdic dont il était membre.
La maladie l'a enlevé à l'affection des siens bien trop rapidement. Nous adressons à sa famille nos plus sincères condoléances.

BIENVENUE À...

Mars 2016

Le 22 mars - SOUHY Carl, 13 Impasse de Kerlannic
Le 22 mars - MORICET Nolan, 6 Impasse des Gravelots Penvins
Le 31 mars - FOUSTOUL Simon, 26 Impasse de Kergroes

Avril 2016

Le 15 avril - SEVES PIQUET Mathilde, 30 Chemin de Kerhuelon

FÉLICITATIONS À...

Mai 2016

Le 21 mai - SEBIRE Jean-Yves et LE CHEVILLER Irène

DU 25 AU 31 JUILLET

LES FÊTES celtiques À SARZEAU

Pour sa 12ème édition, le festival des fêtes celtiques de Sarzeau propose une semaine d'animations culturelles et musicales autour de la culture bretonne, véritable invitation à la découverte du patrimoine traditionnel : broderies, expositions, danses, concerts, fest-noz, etc.

AU PROGRAMME

LUNDI 25 JUILLET > 21H30
Ciné-concert « Empreinte vagabonde »
Court métrage animé par deux musiciens (accordéon et chant breton), qui feront voyager la musique vers différents horizons (dont un sur Sarzeau) en partenariat avec la cinémathèque de Bretagne.
Jardin Lesage / Gratuit

MARDI 26 JUILLET > 19H
Concert de « Flanaghan »
Chansons entraînantes et réjouissantes, une voix originale et un humour à toute épreuve le temps d'une pause en terrasse, alors avis aux amateurs de danse trad' et autres remueurs en tout genre ; ambiance conviviale et festive assurée.
Place Richemont (durée 1h30) / Gratuit

MERCREDI 27 JUILLET > 19H
Conte du vrai et du semblant
Rémy Cochen, conteur, et Marie Conna, harpiste, revisitent les contes issus de la tradition bretonne. Pour petits et grands.
Jardin Lesage / Gratuit

JEUDI 28 JUILLET > 19H
Chants de marins rythmés par de joyeux moussaillons pleins d'entrain.
Avec l'association des Vieilles Voiles de Rhuys.
Jardin Lesage / Gratuit

VENDREDI 29 JUILLET
> 11H Le petit bal breton
Initiation à la danse bretonne pour tous les enfants.
Place de la mairie / Gratuit
> 18H Concert bombarde et orgue
Animé par le groupe An Eil Youankiz.
Église de Sarzeau / Gratuit

SAMEDI 30 JUILLET
JOURNÉE DES 60 ANS DU BAGAD DE RHUYS

> À PARTIR DE 18H
Inauguration exposition
Scène ouverte musicale
Par les petites mains dans la culture.
Jardin Lesage / Gratuit

> À PARTIR DE 19H30
Fest noz
Picart-Hellec / Hellec, Agathe Louis, Yêhlusk, Ampouailh.
Place Richemont / Gratuit

DIMANCHE 31 JUILLET
POINT D'ORGUE DES FÊTES CELTIQUES

> DE 11H30 À 12H30
Parade
Défilé des danseurs en costume traditionnel et musiciens avec leurs bagadoù.
Centre bourg / Gratuit

> À PARTIR DE 15H
Spectacle de danses et musiques bretonnes
Avec la participation des cercles et bagadou suivants : Cercle et Bagad d'Auray, Cercle de Cesson Sévigné, Bagadig de Vannes, Bagad de Rhuys, An Dans Khoz, Cercle de Saint-Gildas de Rhuys, Cercle de Saint-Armel, Bagad de Theix.
Stand crêpes et buvette sur place
Place des Trinitaires / Gratuit

> À 18H
Triomphe des sonneurs et Fest deiz
Place Richemont / Gratuit

EXPOS

Exposition « les 60 ans du Bagad de Rhuys »
Du 1er juin au 15 août 2016
Au Jardin Lesage

Pascal Jaouen
« Broderie Glazig »
Du 5 juillet au 1er août 2016
Vernissage le 5 juillet
A l'Espace culturel l'Hermine

STAGES

SAMEDI 30 JUILLET

> Stage de dentelle aux fuseaux
de 9h30 à12h et de 14h à 16h

> Stage de broderie glazig
de 9h à 12h et de 14h à 18h
Sur inscription à partir de 10 ans

> Stage de danses de fest-noz
de 9h30 à12h

A l'Espace culturel l'Hermine
Contact : animasso@sarzeau.fr